



# Folha do SERVIDOR PÚBLICO



Diretor: Antonio Luiz Ribeiro Machado - Órgão Oficial da Associação dos Funcionários Públicos do Estado de São Paulo - Edição Mensal - Janeiro -2008 - nº 182

## 4020 cartas de créditos imobiliário são sorteadas na AFPESP

No dia 17 de dezembro, na Sede da AFPESP, foram sorteadas 4020 cartas de crédito imobiliário para os servidores públicos estaduais inscritos no Programa de Integração Habitacional (PHAI). Este projeto é do Governo do Estado, através das Secretarias de Habitação e Gestão Pública.

O Presidente da AFPESP Antonio Luiz Ribeiro Machado afirmou que a data será histórica para a entidade. “O PHAI traz vantagens nas condições de pagamento e recebe nosso apoio porque é uma ação social. A maioria dos nossos associados ainda não tem casa própria. Além disso, gastam muitas horas para chegar até o local de trabalho. Estamos honrados por este sorteio ser realizado na Casa de todos os servidores públicos do Estado”, afirmou.



Na ocasião, alguns associados presentes foram sorteados, como o professor ativo Pedro Antônio de Andrade, de 68 anos, que ficou muito feliz com o resultado. **Mais na página 11.**

Ao lado, Pedro Antônio e sua esposa Marlene Maria Farias de Andrade, sorteados para uma carta de crédito na Zona Sul de São Paulo.



Na solenidade, o Secretário da Habitação Lair Krähenbühl agradece o apoio do Presidente da AFPESP, Antonio Luiz Ribeiro Machado. Krähenbühl também afirmou que Ribeiro Machado é o inspirador do PHAI.

Fotos: Carlos Marques e Maristela Ajalla

### 2008: orçamento da AFPESP prevê projetos inovadores

*A Associação irá investir na Modernização da Gestão e em Projetos Sociais e Educacionais*

A Diretoria da AFPESP aprovou o Planejamento Estratégico e o Plano Plurianual 2008-2010, que fundamentaram o Orçamento de 2008, aprovado no último dia 29 de novembro pelo Conselho Deliberativo.

O processo de elaboração da proposta orçamentária para 2008 foi participativo, envolvendo a Comissão de Orçamento designada pelo Presidente da AFPESP, Antonio Luiz Ribeiro Machado, e todos os colaboradores da Casa, representados pelos respectivos gestores de mais de 60 Unidades.

Principal instrumento de viabilização dos Planos, o Orçamento 2008 direciona recursos para os projetos e atividades definidos no Plano Plurianual, entre os quais podemos destacar a Implantação da Gestão de Recursos Humanos, o “Lar do Servidor Associado” e as ações de operação e manutenção priorizando as iniciativas de inovação e modernização da gestão com resultados de eficiência e qualidade na prestação dos serviços oferecidos aos associados.

Na página 10 desta edição o Presidente Ribeiro Machado esclarece, através de entrevista, mais detalhes do PPA e o do Orçamento 2008 da AFPESP.

**Isenção do IR: servidor aposentado por moléstia grave ou acidente de trabalho pode pedir a isenção.**

Página 6

**Licença Médica: servidores públicos estaduais reclamam de atendimento na capital.**

Página 6

**Educação e Cultura: saiba mais das atividades desta Coordenadoria e de sua programação**

Páginas 12,13 e 14

### Atenção, associados!

O Restaurante da Sede Social, em São Paulo, já está funcionando.

### MISSÃO DA AFPESP

*“Defender os interesses dos servidores públicos associados, promovendo ações de atendimento nas áreas de esporte, lazer, recreação, cultura, saúde e educação, visando à qualidade de vida dos associados, atuando de forma integrada e harmônica para o alcance dos seus objetivos”.*

### “Parabéns AFPEP pela URL de Lindóia”

A associada de Campinas, Fabiana Andrade de Souza, enviou correio eletrônico ao Presidente da AFPEP Antonio Luiz Ribeiro Machado declarando sua admiração pelo trabalho da equipe da URL de Lindóia e de toda a administração da Associação. “Desde que sou associada já estive na URL de Lindóia em quatro oportunidades. A última de 15 a 20 de novembro de 2007. É impressionante o quanto se trabalha para deixá-la ainda melhor. Todas as reformas, como a inclusão da pista para caminhada, monitores na alta temporada etc são atitudes que nos tranquilizam. Assim nossa contribuição mensal é paga com alegria, pois com certeza de que sempre será destinada à melhorias para o funcionalismo público”.

Fabiana destacou o atendimento recebido da equipe administrativa e, em especial, o da recepcionista da Unidade de Lindóia.

A Seção “Painel do Leitor” publica as cartas conforme a data de postagem. As que chegam à redação após o fechamento são incluídas para a próxima edição do jornal. Se você quiser participar envie sua carta ao presidente da AFPEP, Antonio Luiz Ribeiro Machado, à Rua Dr. Bettencourt Rodrigues, 155 - 01017-909 - A/C de Amanda Belmiro - 9º andar “Painel do Leitor” ou pelo e-mail: [abelmiro@afpesp.org.br](mailto:abelmiro@afpesp.org.br)

AFPEP - Associação dos Funcionários Públicos do Estado de São Paulo - filiada à CNRP - Confederação Nacional de Servidores Públicos - e à FESPESP - Federação das Entidades de Servidores Públicos do Estado de São Paulo, Contribuinte do SESPESP - Sindicato de Entidades Representativas de Servidores Públicos do Estado de São Paulo. Integrante do Instituto MOSAP, do Comitê das Entidades dos Agentes Públicos, e da Comissão de Negociação e Mobilização das Entidades de Servidores Públicos do Estado de São Paulo.

#### Escritórios

Escritório Regional **Franca** - *Luiz Carlos Wirz* - Rua Floriano Peixoto, 1888 - Centro - 14400-760 - Tel.: 16-3701-6866 - [franca@afpesp.org.br](mailto:franca@afpesp.org.br)

Escritório **Guarulhos** - *Rita de Cássia dos Santos* - Rua Profª Anita Guastini Eiras, 51 - Jd. Zaira - 07094-010 - Tel.: 11-6443-4868 - [guarulhos@afpesp.org.br](mailto:guarulhos@afpesp.org.br)

Escritório **Osasco** - *Bianca Gherardini M. da Cunha* - Rua Vitorio Tafarello, 509 - Vila Quitaina - 06192-150 - Tel./Fax.: 11- 3608-4602/ 5753 - [osasco@afpesp.org.br](mailto:osasco@afpesp.org.br)

Escritório **S.B.do Campo** - *Marcelo Romeo Monteiro Guilherme* - Rua Banda, 35 - Jd. do Mar - 09750-460 - Tel.: 11-4332-5728/ 11- 4122-3182 - [sbcampo@afpesp.org.br](mailto:sbcampo@afpesp.org.br)

Escritório **São Carlos** - *Ivo Nildo Gambini* - Rua Quinze de Novembro, 2.4 93 - 13560-241 - Tel.: 16-3372-2411/3364-2257 - [scarlos@afpesp.org.br](mailto:scarlos@afpesp.org.br)

Escritório **S.J.dos Campos** - *Rosemaria Evangelista da Silva* - Rua Inconfidência, 129 - Jd. S. Dimas - 12245-370 - Tel.: 12-3941-7486/12-3923-1072 - [sjcampos@afpesp.org.br](mailto:sjcampos@afpesp.org.br)

**Unidade Leste Tatupapé** - *Wania Moraes Lima* - Rua Itapura, nº 74/78 - Vila Gomes Cardim - 03310-000 - Tels.: 11-6198-3433/ 6197-0771 - [unideleste@afpesp.org.br](mailto:unideleste@afpesp.org.br)

**Unidade Sul Santo Amaro** - Rua Fernandes Moreira, nºs 311/315 - Chácara Santo Antonio - 04716-000 - Tels.: 11-5182-8008/5182-8446 - [unidsul@afpesp.org.br](mailto:unidsul@afpesp.org.br)

#### Delegacias

Delegacia Regional **Araçatuba** - *Edna Viol* - Rua Cussy de Almeida Junior, 1215 - Centro - 16010-400 - Tel.: 18-3623-5293/3621-5874 - [aracatuba@afpesp.org.br](mailto:aracatuba@afpesp.org.br)

Delegacia Regional **Araraquara** - *Sandra Fernandes Saladini* - Av. José Ziliolli, 561 - Vila Sedenho - 14806-025 - Tel.: 16-3324-4140 - [araraquara@afpesp.org.br](mailto:araraquara@afpesp.org.br)

Delegacia Regional **Bauru** - *Ligia Pelegrini Theodoro* - Rua Virgílio Malta, 8-50 - Centro - 17015-220 - Tel/fax.: 14-3234-7600/3237-3998 - [bauru@afpesp.org.br](mailto:bauru@afpesp.org.br)

Delegacia Regional **Campinas** - *Dórisley de Cássia Buscalin* - R. General Osório, 2.121 - Cambui - 13025-155 - Tel.: 19-3294-7946/3294-8971/3294-8972 - [campinas@afpesp.org.br](mailto:campinas@afpesp.org.br) - fax 19-3294-9180 - Farmácia Campinas. [farmaciampinas@afpesp.org.br](mailto:farmaciampinas@afpesp.org.br) - 19- 3253-2848

Delegacia Regional **Marília** - *Maraceli Nahás Curi* - Rua Alvares Cabral, 175 - Centro - 17501-100 - Tel/fax: 14-3433-5020 ou 3422-5205 - [marilia@afpesp.org.br](mailto:marilia@afpesp.org.br)

Delegacia Regional **Piracicaba** - *Ivonete Carla Miranda Svazate* - R. Samuel Neves, 570 - Jd. Europa - 13416-404 - Tel.: 19-3402-5096 e 19-3402-5043/3434-7997 - [piracicaba@afpesp.org.br](mailto:piracicaba@afpesp.org.br)

Delegacia Regional **P. Prudente** - *Maria das Dores de Oliveira Fernandes* - Av. Cel. José Soares Marcondes, 881 - Bosque - 19010-080 - Tel.: 18- 3916-3363/ 3916-3368 - [prudente@afpesp.org.br](mailto:prudente@afpesp.org.br)

Delegacia Regional **Ribeirão Preto** - *Aida Ione de Oliveira Capasso* - Av. Independência, 284 - 14010-210 - Tel.: 16 -3610 -3306/3610-2534 - [rbeiraopreto@afpesp.org.br](mailto:rbeiraopreto@afpesp.org.br)

Delegacia Regional **Santos** - *Isaura Monteiro M. Mello* - Rua Dr. Luiz Suplicy, 67 - Gonzaga - 11055-330 - Tel.: 13-3233-3401/ 3221-1448/ 3234-6850 (r.22 fax) - [santos@afpesp.org.br](mailto:santos@afpesp.org.br)

Delegacia Regional **S.J.do Rio Preto** - *José Roberto Meuchi* - Rua Orsini Dias de Aguiar, 475 - Jd. Alvorada - 15020-070 - Tel.: 17-3235-2246/2273 - [sjpreto@afpesp.org.br](mailto:sjpreto@afpesp.org.br)

Delegacia Regional **Sorocaba** - *Fernanda Gomes de Góes Rocha* - Rua Maranhão, 151 - Centro - 18035-570 - Tel.: 15-3222-2837/ fax: 15-3222-9120 - [sorocaba@afpesp.org.br](mailto:sorocaba@afpesp.org.br)

Delegacia Regional **Taubaté** - *Ligia Mª de Carvalho* - Av. Marechal Deodoro, 190 Jd. Sta. Clara - 12080-000 - Tel./fax: 12-3622-7228/ 3622-6070/3622-8778 - [taubate@afpesp.org.br](mailto:taubate@afpesp.org.br)

#### URLs

URL **Avaré** - *Cristiano Molitor da Silva* - Rodovia João Melão/SP255 Km 276 - acesso pela Rodovia Castelo Branco. Tel.: (14) 3711-4400 - [avare@afpesp.org.br](mailto:avare@afpesp.org.br)

URL **Areado** - *Geraldo Vinicius Malosti* - Sítio Paivas, S/N - Baguari - 37140-000 - Tel.: 35-3291-6450/ 5747/ 5699/ 5847/ 4971 - Caixa Postal nº 52 - [areado@afpesp.org.br](mailto:areado@afpesp.org.br)

URL **Amparo** - *Gilberto Moreira Piassa* - Estrada de Monte Alegre do Sul, Km 01 - 13900-000 - Caixa Postal 83 - Tel.: 19-3807-2870/ 3807-9841 - [amparo@afpesp.org.br](mailto:amparo@afpesp.org.br)

URL **Caraguatatuba** - *Edsangelina Galdino Costa* - Rua Catarina, 50 - Porto Novo - 11667-430 - Tel.: 12-3887-1654 - [caragua@afpesp.org.br](mailto:caragua@afpesp.org.br)

URL **Campos do Jordão** - *Ana Maria Silva Tindou* - R. Bento Cerqueira César, 150 - V. Capivari 12460-000 - Tel.: 12-3663 -1260 e 3663-1983 - [camposjordao@afpesp.org.br](mailto:camposjordao@afpesp.org.br)

Clube de Campo e Náutica de **Guarapiranga** - *Durval P. Machado Filho* - Av. dos Funcionários Públicos, 2.501 - 04962-000 - Tel.: 11- 5896-6198/ 11- 5896-7384 - [guarapiranga@afpesp.org.br](mailto:guarapiranga@afpesp.org.br)

URL **Guarujá** - *Antonio Carlos Joaquim* - Av. General Rondon, 643 - Vila Alzira - 11420-000 - Tel.: 13-3386-2335/ 3386/2724 e 3386-1215 - [guarujá@afpesp.org.br](mailto:guarujá@afpesp.org.br)

Estância de **Lindóia** - *Renato Satriano* - Rodovia SP147, Km 18 - Rio do Peixe - 13950-000 - Tel.: 19 -3898 -1378 - [lindoiia@afpesp.org.br](mailto:lindoiia@afpesp.org.br)

URL **Poços de Caldas** - *Wesley Del Duca de Aguiar* - Rua Pernambuco, 328 - Centro - 37701-021 - Tel.: 35-2101-6100 - [pcaldas@afpesp.org.br](mailto:pcaldas@afpesp.org.br)

URL **Serra Negra** - *Renato Satriano (acumulando)* - Rodovia Lindóia - Serra Negra - Km 160 - 13930-000 - Tel.: 19-3842-9600 - [serranegra@afpesp.org.br](mailto:serranegra@afpesp.org.br)

URL **Socorro** - *Fernanda Toneli de Oliveira* - Rodovia Socorro Lindóia Km 1 - 13960-000 - Tel.: 19 - 3855 -9900 - [socorro@afpesp.org.br](mailto:socorro@afpesp.org.br) **Balneário Socorro** - Hotel Pompeia - Km 1 da Rodovia Socorro Lindóia - [balneario@afpesp.org.br](mailto:balneario@afpesp.org.br)

URL **Ubatuba** - *Eli Garcia Júnior* - Av. Marginal das Toninhas, 675 - Bairro Toninhas - Tel.: 12-3842-8800 - [ubatuba@afpesp.org.br](mailto:ubatuba@afpesp.org.br)

AFPEP - Associação dos Funcionários Públicos do Estado de São Paulo  
Sede Própria  
Rua Dr. Bettencourt Rodrigues, 155  
CEP 01017-909 - São Paulo - SP  
PABX: 11-3188-3100  
Fundada em 05/11/1931

#### DIRETORIA EXECUTIVA

Antonio Luiz Ribeiro Machado (Presidente); Cássio Juvenal Faria (1º Vice-Presidente); Rosy Maria de Oliveira Leone (2º Vice-Presidente); Walter Paulo Siegl (Diretor Econômico - Financeiro); Luiz Sérgio Schiachero (1º Tesoureiro); Ernani de Oliveira Cruz Júnior (2º Tesoureiro).

#### CONSELHO DELIBERATIVO

Ricardo Salles Fragoso (Presidente); Edison Moura de Oliveira (Vice-Presidente); Paulo Lucas Basso (1º Secretário); Edna Pedrosa de Moraes (2º Secretário).

#### COORDENADORIAS

Administrativa (Antonio da Rosa Guimarães); Associativismo (Dalva Mariuzzo Guimarães); Esportes (Walter Giro Giordano); Patrimônio (Olavo Lucchesi); Secretaria Geral (Antonio Carlos de Castro Machado); Social (Adelaide Botignon Martins); Turismo (Paulo Roberto Pinto da Luz); Unidades Recreativas e de Lazer (Joaquim de Camargo Lima Junior).

#### OUVIDORIA

Ouvidor (Emílio Françolin Júnior).

#### CONSELHEIROS

Adevilson Custódio, Adherbal Silva Pompeio, Alberto da Costa Júnior, Álvaro Gradim, Antonio Arnosti, Antonio Luiz Pires Neto, Arita Damasceno Pettená, Arlete Gomes Donato Torres, Benedito Vicente da Cunha, Carlos Eduardo Tirlone, Carlos Rubens de Souza Magalhães, Carmen Urania Maffia, Cláudio Antonio Plaschinsky, Elisabeth Massuno, Fátima Aparecida Carneiro, Gilmar Belluzo Bolognani, Haydée Santos Galvão Mello, João Baptista Carvalho, Jorge Luiz de Almeida, José Lucas de Oliveira, Leticia Jobert Andrade de Melo, Lizabete Machado Ballesteros, Luiz Gonzaga Marcatti, Luis Gustavo da Silva Pires, Luiz Manoel Geraldos, Luiz Reynaldo Telles, Magali Barros de Oliveira, Maria Celina Battistella, Maria dos Anjos Torres Milreu, Maria Rosa Ascar, Mário Palumbo, Martin Teodoro Myczkowski, Mariza Aparecida Amaral, Milton dos Santos, Nivaldo Campos Camargo, Octávio Fernandes da Silva Filho, Odette Martins, Paulo César Corrêa Borges, Regina Maria de Oliveira Moraes, Ricardo Cardozo de Mello Tucunduva, Romeu Benatti Junior, Romeu Musetti, Ruy Galvão Costa, Sérgio Roxo da Fonseca, Sônia Cerdeira, Thais Helena Costa e Walter Ricci.

#### CONSELHEIROS VITALÍCIOS

Alcides Amaral Salles, Antônio Carlos Duarte Moreira, Antonio Francisco de Souza, Antonio da Rosa Guimarães, Antonio Luiz Ribeiro Machado, Antônio Oscar Guimarães, Antonio Sérgio Scavacini, Antonio Tuccilio, Bento Luis de Queiroz Telles, Dalva Mariuzzo Guimarães, Edison Pinceli, Elvira Stippe Bastos, Emílio Françolin Junior, Ernani de Oliveira Cruz Junior, Getúlio Hiroji Teraoka, José Alberto Weiss de Andrade, José Antonio Siqueira Lazzarini, Luiz Carlos Pires, Mário Rondinella Bertellotti, Milton Maldonado, Mucio Rodrigues Torres, Nelson Galdino de Carvalho, Nelson Paes, Olavo Lucchesi, Orbeta Nogueira Borges, Pedro Roberto Giannasi, Raphael Liberatore, Reynaldo dos Anjos, Ricardo Salles Fragoso, Ruy Cardoso de Mello Tucunduva, Tito Martins Nogueira de Noronha, Tohru Takahashi, Ubirajara Ramos, Wagner Dalla Costa e Walter Paulo Siegl.

#### CONSELHO FISCAL

Isasuey Homma (presidente), Arthur Corrêa de Mello Netto (vice-presidente), Tadeu Sérgio Pinto de Carvalho (secretário) e membros: Getúlio Hiroji Teraoka e Wagner Dalla Costa.

#### ASSOCIADOS BENEMÉRITOS

Wilson Ribeiro, Nicolau Antonio Torloni, Jorge Mancini e João Baptista Guimarães.

### Folha do SERVIDOR PÚBLICO

Órgão Oficial de divulgação da Associação dos Funcionários Públicos do Estado de São Paulo

Diretor: Antonio Luiz Ribeiro Machado

Jornalista Responsável: Maristela A. Ajalla (MTB) RJ19.098JP; Revisora: Dalva Mariuzzo Guimarães; Gerente de Marketing: Cláudio Branco de Miranda; Colaboradores: Joaquim de Camargo Lima Junior e Hosaná Santos Dantas; Fotos: Carlos A. Marques; Distribuição: Cíntia Borges Reolon; Fechamento para CTP: Maristela Ajalla; Impressão: Editora Abril; Tiragem: 221mil exemplares.

Registro: A FOLHA DO SERVIDOR PÚBLICO está registrada no 1º Cartório de registro de Títulos e Documentos sob nº 162.967, no livro "B", conforme dispõem as Leis 5250/67 e 6015/73. Os artigos assinados são de responsabilidade dos autores e nem sempre expressam o pensamento desta entidade. A direção deste jornal leva ao conhecimento dos associados e público em geral que dele tomar conhecimento, não assumir a AFPEP qualquer responsabilidade por publicidade comercial nele veiculada, não respondendo assim em nenhuma circunstância por oferta e venda de produtos e serviços prestados, envolvendo preços, qualidade, entrega, vantagens, descontos, e outros itens que possam estar atrelados à operação, salvo quando a publicidade seja realizada pela própria entidade, ou que conjuntamente com a publicação contenha a marca figurativa, em razão de contrato de parceria mantido com algumas empresas.



## Planejamento, ética e respeito ao próximo

O Ano Novo está começando. Vamos recebê-lo com uma visão de otimismo. Que o mundo da *fantasia* domine nossas mentes para uma realidade desejada.

Assim, vamos imaginar a realidade que nos cerca neste Brasil, segundo aquilo que deveria ser:

Não há notícias de pessoas, principalmente crianças, fulminadas por balas perdidas. Os hospitais públicos estão atendendo o povo com eficiência e com bons profissionais estimulados por salários justos.

Medicamentos não faltam nos postos de saúde. Os alunos das escolas públicas estão aproveitando o bom ensino e já sabem que a terra é que gira em torno do sol. Os professores são assíduos às aulas e motivados pela segurança e pela boa remuneração. A corrupção deixou de estigmatizar a administração pública. Ficaram no passado os desvios de bilhões de reais dos cofres públicos. Os servidores públicos estão recebendo seus salários atualizados segundo os últimos índices da inflação. O mesmo acontece com os proventos das aposentadorias e das pensões. Um novo sistema de previdência passou a garantir aposentadoria digna para todos os brasileiros. O plano de carreira está implantado na administração pública. O concurso público é obrigatório para o ingresso no serviço público. Estão saneados e modernizados os hospitais que os servidores públicos mantêm com suas contribuições obrigatórias. Neles os usuários são atendidos com segurança e presteza. Isso tudo estaria ocorrendo porque *o Brasil é abençoado por Deus e bonito por natureza*.

É possível termos dias melhores. Com planejamento, ética, controle e respeito ao próximo.

Um exemplo é a nossa Associação. Aqui, encontramos o mundo da realidade, sem fantasias. O porto é seguro, livre de tempestades. O nosso rumo está bem definido. Temos elaborado o Planejamento Estratégico com o Plano Plurianual 2008-2010. Estão definidos a "Missão" e os "Princípios Norteadores". A Proposta Orçamentária para 2008, apresentada pela Diretoria Executiva, foi aprovada pelos Conselhos Fiscal e Deliberativo, na reunião realizada no dia 29 de novembro de 2007. As fontes das receitas foram bem definidas e as despesas direcionadas para o equilíbrio

financeiro. Foram priorizados recursos para manter a qualidade das nossas Unidades de Recreação e de Lazer. Novos projetos estão voltados para a inovação e ampliação dos serviços.

A nossa Missão está assim definida: ***"Defender os interesses dos servidores públicos associados, promovendo ações de atendimento nas áreas de***

***esporte, lazer, recreação, cultura, saúde e educação, visando à qualidade de vida dos associados, atuando de forma integrada e harmônica para o alcance dos seus objetivos.***"

Os Princípios Norteadores estão voltados para: Padrão de Qualidade; Ética; Comprometimento com Resultados; Compromisso com a Sociedade e Fortalecimento da Segurança da Instituição e Transparência da Gestão.

Assim, para 2008, o compromisso da nossa Diretoria Executiva é aquele de manter a nossa Associação forte e sempre revigorada pelas forças do associativismo. Força essa emanada dos nossos associados. Esse é o nosso compromisso para o Ano Novo que se inicia. Que Deus nos ajude nessa tarefa.

**"Foram priorizados recursos para manter a qualidade das nossas Unidades de Recreação e de Lazer. Novos projetos estão voltados para a inovação e ampliação dos serviços".**

## Turismo

**Araçatuba:** 19/01/2008, turismo cultural - Brodoski, visita ao Museu Biográfico de Cândido Portinari e Batatais, visita à Basílica com telas de Portinari, finalizando com passeio no shopping de Ribeirão Preto.

**Araraquara:** consulte a programação na Regional.

**Bauru:** 26 a 29/02, URL do Guarujá. Confira.

**Campinas:** 19/01, Zoológico de São Paulo e Zoo Safari; 26/01, CCN de Guarapiranga; 16/02, URL do Guarujá, 21 a 25/02, URL de Areado.

**Marília:** Fevereiro (URL - Areado); Março (URL - Ubatuba); Abril (URL - Guarujá); Maio (URL - Serra Negra); Junho (URL - Campos do Jordão).  
**Osasco:** 26/01, pescueiro Maeda (refeição inclusa).

**Piracicaba:** 12/01, Festa do Figo (1 dia); 26/01, Maria Fumaça (1 dia); 16/02, "Circuito das Frutas"; Maio, Thermas dos Laranjais.

**Presidente Prudente:** Março, URL de Areado, com visitas a Serra do Carmo e nas cidades de Alfenas e Poços de Caldas.

**São Bernardo do Campo:** 12/01, CCN Guarapiranga (1 dia, refeições não inclusas); 23/02, Socorro e Monte Sião (1 dia, almoço incluso na URL); Março/2008, Itu, Fazenda do Chocolate.

**São José do Rio Preto:** 20/01/08, Barco Odisséia; 26 e 27/01/08, Trem Maria Fumaça (Jaguariúna/Campinas); 10/02/08, Thermas de Olímpia; Março, URL do Guarujá; Day Use no Hotel Fazenda de Ibirá (informe-se sobre a data).

**São Carlos:** Fevereiro, compras na Rua 25 de março; Março (URL - Avaré); Abril (URL - Ubatuba).

**Santos:** Março, URL de Avaré, reservas a partir de janeiro.

**Sorocaba:** 19/01/08, passeio - CCN de Guarapiranga; Março, URL de Ubatuba.

**Ribeirão Preto:** 20 e 21/01, Zoológico São Paulo., Simba Safari, Planetário, Butantã e visita a um Parque Temático; 3º período de fevereiro, URL de Poços de Caldas; 24 e 25/01, São Paulo com show musical; 2º período de março, URL de Ubatuba; 8/03, Thermas dos Laranjais.

## Artes Plásticas

**Bauru:** 10/01 a 5/03, Mostra "Passagem pela Vida" da artista plástica associada Vera Lúcia Dian Matin.

**Marília:** 8/01 a 6/02, exposição "Artes, Cores & Vida", com o artista plástico Cláudio Dutra de Oliveira. Abertura dia 8/1, às 15 horas. Visitas de segunda a sexta, das 9 às 17 horas.

**Presidente Prudente:** 1 a 15/01, exposição fotográfica em comemoração ao Dia do Fotógrafo.

## Artesanato

**Bauru:** 10/02, 4 e 11/03 (terças-feiras), às 14 horas, oficina de fuxico.

**Campinas:** 25/02, curso de automaquiagem, em dois horários, às 14h30 e 18 horas.

**Presidente Prudente:** Exposição de Bordados em janeiro - associada Aparecida Maffei; 16/01, às 15 horas, reunião do Grupo Aprendendo e Ensinando.

**São José do Rio Preto:** 29,30 e 31/01/08, curso de fonte de água com base de bambu. Vagas limitadas.

**Santos:** Decopagem, inscrições abertas para o curso. Vagas limitadas.

## Esportes

**Bauru:** Sala de Condicionamento Físico. Ainda temos vagas.

**Campinas:** estamos agendando Ioga, Tai Chi Chuan, Academia de musculação

**Guarulhos:** Tai Chi Chuan aula de apresentação gratuita. Informe-se

**Osasco:** sessões de RPG, sextas-feiras das 10 às 11h; Pilates, quartas-feiras, 9 às 10h; Acupuntura (agende); inscrições abertas para o uso da Academia.

**Presidente Prudente:** Academia, de segunda a sexta, das 7 às 11 horas e das 17 às 20 horas. Hidroginástica, pilates e básico de dança de salão. Informe-se.

**São José do Rio Preto:** 29/01, reunião do Grupo de Tranca, às 14 horas (café da tarde); 1 Torneio de Truco (inscrições abertas); dança de salão (quartas-feiras), com a professora Elaine (Academia Fêmea); dança do ventre (sextas-feiras), com a professora Elaine.

## Cinema

**Osasco:** 4, 9, 11, 16, 18, 23 e 30/01/08, confira a nossa programação.

**São José do Rio Preto:** 22/01, às 15 horas, especial infantil, ar condicionado.

**Taubaté:** 16/01, às 15 horas, sessão especial infantil.

## Eventos Especiais

**Bauru:** 28/02, Tarde Animada. Traga uma prenda e participe de atividade recreativa, tipo bingo, mas sem movimentação financeira.

**Campinas:** 31/01, happy hour após às 15h30, com adesão, confirme presença.

**Guarulhos:** 24/01, férias escolares (traga seu filho para se divertir conosco); 31/01, às 14 horas, evento carnavalesco; 6/03, comemoração do Dia Internacional da Mulher.

**Piracicaba:** 17/01, férias escolares, "Tarde Animada", com show de palhaços; Fevereiro, carnaval na Regional. Venha conferir!

**Ribeirão Preto:** Plantão Vocacional, sob orientação do Dr. Vladimir Marcheto, psicólogo e pedagogo.

**Santos:** 23/01, às 15 horas, Massoterapia e Shiatsu, venha conhecer os benefícios proporcionados pelas técnicas (entrada franca); 30/01, das 15 às 17 horas, tarde Pré Carnavalesca (adultos e crianças), traga doces e serpentinas; Associados: temos espaço refrigerado para jogos de baralho, dama, dominó etc.

**São José do Rio Preto:** Coral de Vozes para associados e dependente, com a professora Ana Maria Poloto do Conservatório Villa Lobos. Informe-se.

**Taubaté:** 1/02/2008, às 9h, Café da Manhã.

## Convênios

**Araraquara:** ortodontia - Dr Tatsunobu Sakima; fisioterapeutas - Camilo Torres Felix, Carla Garcia Couto e Clínica de Fisioterapia Vânia; psicólogos - Eliana Bueno da Silva Chahud e Maria Angélica de Oliveira Faria; médico - Dr. Antoine Honain.

**Bauru:** SKILL - inglês e espanhol.

**Campinas:** Hopi Hari, Teatro Tim, Wen't Wild, Cinemark.

**Osasco:** Instituto Transforma de Educação Técnica e Profissional.

**Piracicaba:** dentistas - Cássia M. Guerra e Sílvia M. Paporotto Lopes; fisioterapeutas - Juliana Longatto e Daniella Lyrio Gonçalves; educação - Colégio Poli Brasil.

**Presidente Prudente:** Despachante Imperador, Colégio Braga Mello, Colégio Passo a Passo, Faculdade Unisp e planos de saúde da Unimed.

**Ribeirão Preto:** Ótica Popular, Equilibrium, Academia Atenas, ACM, Audi Sport, Escola do Amanhã, Colégio Tarsila, Faculdade Barão de Mauá, Faculdade Reges, Centro Universitário Moura Lacerda, Ateneu Barão de Mauá, Colégio Moura Lacerda, CNA-Escola de Idiomas, ACBEU, Fisk, Aliança Francesa e Dra Renata Falaschi (Ortodontia e Ortopedia Facial),

**São Carlos:** Clínico Geral (Dr. Sérgio Pripas); Psicologia, Fonoaudiologia, Fisioterapia (CEDIP); Nutrição, Terapia, Acupuntura e Reiki (Clínica Qualidade de Vida); Inglês, Espanhol (CNA, FISK); Informática (SOS Computadores.); Dentistas (Clínica Odontológica Sorriso).

**São José do Rio Preto:** Unifisio, Express Idiomas, Yázi Idiomas e Unimed-Rio Preto, Academia CO2 - hidroginástica (terças e quintas-feiras) às 8h30min; Academia TMO - hidroginástica, ginástica e estética corporal..

## Estética

**Osasco:** Drenagem Linfática, pacotes com dez sessões; Janeiro, Sandra da Novety Cosméticos fará limpeza de pele. Agende

## Palestras

**Bauru:** 14/02, "Osteoterapia", com o fisioterapeuta Tiago Toster Melo.

**Campinas:** 12/02, 9h30 e 14/02, às 18h30, "Práticas do Alongamento para Melhor Qualidade de Vida"; 20/02, às 14h30 e 27/02, às 18h30 "Decoração de Interiores & Arquitetura", ministrado por Arch Arquitetura.

**Franca:** 13/02, às 15 horas, "Pilates e Qualidade de Vida", com associada fisioterapeuta Larissa Rodrigues Alves Heise

**Piracicaba:** 22/02, "As Inflamações Gengivais", com Dra. Sílvia Lopes (dentista e mestre em diagnósticos de doenças bucais); 28/02, "Alimentos Funcionais no Trato Gastro Intestinal", com a nutricionista Rita M. Corte Eleutério.

**Presidente Prudente:** Janeiro, "Encare 2008 com auto estima", com Maria Lúcia Tadesqui, da equipe dos Vigilantes do Peso. Informe-se da data e horário na Regional.

**Ribeirão Preto:** 26/01, às 15h, "Conforto para seus pés", com a podóloga Maria de Lurdes Supino (entrada franca).

## Regionais contatos

**Araçatuba**  
aracatuba@afpesp.org.br  
(18) 3623-5293/ 3621-5874

**Araraquara**  
araraquara@afpesp.org.br  
(16) 3324-4140

**Bauru**  
bauru@afpesp.org.br  
(14) 3234-7600/3237-3998

**Campinas**  
campinas@afpesp.org.br  
(19) 3294-7946/3294-8971/  
3294-8972

**Franca**  
franca@afpesp.org.br  
(16) 3701-6866

**Guarulhos**  
guarulhos@afpesp.org.br  
(11) 64434868

**Marília**  
marilia@afpesp.org.br  
(14) 3422-5205/3433-5020

**Osasco**  
osasco@afpesp.org.br  
(11) 3608-4602/3608-5753

**Piracicaba**  
piracicaba@afpesp.org.br  
(19) 3402-5096/3402-5043/  
3434-7997

**Presidente Prudente**  
pprudente@afpesp.org.br  
(18) 3916-3363/3916-3368

**Ribeirão Preto**  
ribeiraopreto@afpesp.org.br  
(16) 3610-3306/3610-2534

**Santos**  
santos@afpesp.org.br  
(13) 3233-3401/3221-1448/  
3234-6850

**S. B. do Campo**  
sbcampo@afpesp.org.br  
(11) 4332-5728/4122-3182

**São Carlos**  
scarlos@afpesp.org.br  
(16) 3372-2411/3364-2257

**S. J. do Rio Preto**  
sjrpreto@afpesp.org.br  
(17) 3235-2246/3235-2273

**S. J. dos Campos**  
sjcampos@afpesp.org.br  
(12) 3941-7486/3923-1072

**Sorocaba**  
sorocaba@afpesp.org.br  
(15) 3222-2837/3222-9120

**Taubaté**  
taubate@afpesp.org.br  
(12) 3622-7228/3622-6070/  
3622-8778

**Unidade Leste - Tatuapé**  
unidleste@afpesp.org.br  
(11) 6198-3433/6197-0771

**Unidade Sul - Santo Amaro**  
unidsul@afpesp.org.br

## Integração dos Associados

## Amizade sem fronteiras

Os associados do Grupo da Amizade de São José dos Campos estiveram visitando e participando de atividades na Sede, em São Paulo, no dia 28 de novembro. O grupo prestigiou o espetáculo musical de Wlamir, Denise e Elizabeth, que foi uma das atrações da semana comemorativa ao Dia da Consciência Negra, organizado pela Coordenadoria de Educação e Cultura.

Este encontro dos associados de São José dos Campos com os integrantes do Grupo da Amizade da Capital foi possível pelo trabalho conjunto também das Coordenadorias de Associativismo e Social.

Maria das Graças Silveira, a representante do grupo da amizade de São José destacou a integração entre as turmas e a qualidade do espetáculo. "Era um desejo nosso conhecer como funciona o grupo de São Paulo. Ficamos muito felizes, afinal somos seres humanos e gostamos de conviver em grupos. Aqui no Vale eu sempre aviso, venha para o nosso grupo para ser feliz, para fazer da vida uma festa". Maria das Graças é aposentada da área de Educação e participa do grupo há um ano e três meses. "Recebemos todo apoio da Regional. Começamos com poucas pessoas e hoje nossa sala já é pequena para tantos que nos procuram".

O associado Benedito Guimarães Queiroz, que também esteve neste passeio, foi um dos primeiros associados a participar na Regional do antigo grupo chamado "Pioneiros do Vale". Benedito acredita em atividades que possam reunir todos os associados do Estado. "Assim como fomos até São Paulo, podemos viajar para outras Regionais e



trocar conhecimentos e experiências. Quem sabe até podemos organizar um encontro anual de todos os grupos, com palestras, atividades de artesanato e o mais importante, a possibilidade de ampliar nossas amizades, sem fronteiras".

Senhor Benedito ainda comentou que na Regional de São José dos Campos os associados têm interesse em outras áreas. "Estamos planejando as atividades de 2008, ouvindo cada um. Uns preferem mais passeios, excursões, cursos ou palestras. Em geral, a participação é grande de todos, mas tenho notado que falta um espaço para praticarmos exercícios físicos", sugere.

A associada Dolores Martinez Cecília também ficou entusiasmada com o passeio. "Temos muitas experiências a trocar. Quem sabe o grupo da capital queira saborear o nosso famoso bolinho caipira? Só quem conhece São José dos Campos sabe o sabor desta iguaria regional", propõe. Dolores também concorda com os outros colegas e disse que este tipo de atividade motiva mais os integrantes porque surgem novas oportunidades de amizades e de conhecimentos.

## Serviços em todas as Regionais:

**Artes Plásticas:** cadastramento de artistas plásticos (associados ou dependentes) para futuras exposições.

**Artesãos:** cadastramento para realização de cursos e palestras

**Descontos especiais:** Cinemark, Playcenter, Hopi Hari e outros.  
**Médicos:** indique, na Regional mais próxima, profissional da área médica para futuro convênio associativo.

**Planos de Saúde:** planos de saúde da SulAmérica e Unimed.

**URLs:** reservas e inscrições para as Unidades Recreativas e de Lazer.

**Grupo da Amizade:** as Regionais organizam atividades voltadas aos servidores públicos da Melhor Idade. Informe-se sobre a programação.

**Importante:** todos os eventos nas Regionais necessitam de confirmação de presença.

## Aconteceu nas Regionais



## Araçatuba

Associados que entregaram doações para a Campanha do Natal.



## Taubaté

Associada Magda Elisa de O. P. Santos na sessão de Reflexologia(20/11), com a terapeuta holística Iara Ambrogi.



## Araçatuba

Associados em Buritama no Barco Odisséia em 9/12/2007



## Presidente Prudente

Acima, associados durante a atividade "Aprendendo e Ensinando"; excursão à URL do Guarujá e o grupo da final do 1º Campeonato de Boliche.



## Sorocaba

Atividade Benéfica para ajudar a entidade ABOS



## Franca

26/11 a 1/12, excursão à URL do Guarujá



## São Carlos

Embarque para a excursão a Barra Bonita.

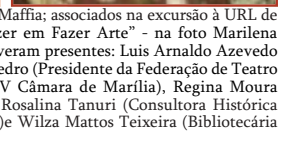
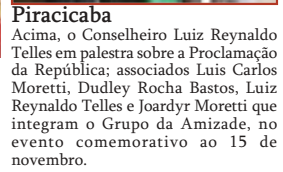
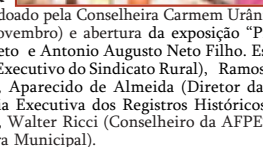
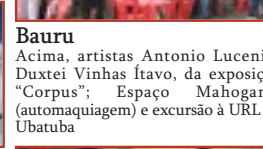

## Licença Médica: servidores públicos estaduais do Interior reclamam de convocação para perícia na Capital

Os servidores públicos estaduais, do Interior, afastados por motivos de saúde a partir de um determinado período de licença continua são convocados para fazerem a perícia médica na Capital, no atendimento situado à Rua Leopoldo Miguez, 327, Várzea do Carmo, no bairro do Glicério.

A associada servidora pública estadual Rosângela Perroni Sibin, da cidade de Batatais esteve em São Paulo dia 6/12 para mais uma perícia médica. Em entrevista ao jornal da AFPESP, relata: "Estou afastada desde 16/12/2002 por motivos de saúde. A partir de 2006 comecei a receber a convocação para fazer a perícia em São Paulo. Estive no dia 27/11 e pediram uma nova perícia em 6/12. Isto é, duas viagens a São Paulo em menos de dez dias".

A professora Rosângela Sibin também esclarece que o atendimento iniciou na região, através do Ceama

de Franca. "Seria muito melhor, mesmo depois de certo período que continuássemos a ser atendidos na nossa região. Há casos de colegas que não possuem recursos financeiros para fazer a viagem a São Paulo ou não podem viajar por causa da própria doença. Se o servidor público estiver internado num hospital não adianta mandar um laudo ou atestado, porque o Departamento de Perícia Médica do Estado não aceita. Acaba gerando até mais recursos judiciais e desgaste psicológico ao servidor público, que já está enfraquecido com a situação", desabafa.

Para a professora se locomover da cidade de Batatais até São Paulo ela precisa da ajuda do marido, que dirige o automóvel da família. "Não posso viajar de ônibus e ainda pagar a hospedagem. Nesta última viagem, somando pedágios, alimentação e combustível gastamos R\$ 371,24. O

que recebo do Estado não cobre as minhas despesas com remédios e as constantes viagens até São Paulo".

Outro aspecto desta situação abordado por Rosângela Sibin é a demora no diagnóstico para o pedido de aposentadoria. "Eu já fui readaptada, mas mesmo assim acabei recebendo novas licenças devido ao meu problema de saúde. São seis anos nesta situação".

A professora de Batatais ainda salienta que mesmo quando as datas de retorno da perícia médica são marcadas com proximidade ela precisa voltar na cidade para pegar uma guia. "Eles só aceitam a guia da escola, não aceitam por fac-símile ou por sedex. Isto era possível e até ajudava muito, porque não precisávamos viajar duas vezes seguidamente. Poderiam, ao menos, rever a situação desta entrega de guia para o pedido de licença médica. É muito



Foto: Joel Fornos

**"Viajar até São Paulo para fazer a perícia médica sai caro, cansa e nos fragiliza ainda mais", desabafa Rosângela Sibin**

sofrimento para os servidores públicos", finaliza.

A AFPESP deverá levar ao conhecimento das autoridades competentes o pronunciamento da associada.

## Isenção do Imposto de Renda na fonte

O servidor público aposentado por moléstia grave ou por acidente de trabalho, bem como os pensionistas têm direito a isenção do Imposto de Renda nos termos do inciso XIV do artigo 6º da Lei nº 7.713, de 22 de 12/1988, publicado no DOU (Diário Oficial da União) de 23/12/1988 e alterações posteriores.

Também estão isentos os aposentados ou pensionistas que contraírem moléstia grave após a aposentadoria.

São consideradas moléstias graves:

- 01 - Moléstia profissional
- 02 - Tuberculose ativa
- 03 - Alienação mental
- 04 - Esclerose múltipla (Lei nº 8.112/90 - Manual IR/91)
- 05 - Neoplasia Maligna
- 06 - Cegueira
- 07 - Hanseníase
- 08 - Paralisia irreversível e incapacitante
- 09 - Cardiopatia grave
- 10 - Doença de Parkinson
- 11 - Espondiloartrose Anquilosante
- 12 - Nefropatia
- 13 - Estados Avançados da Doença de Paget (oitete deformante)
- 14 - Contaminação por radiação
- 15 - Síndrome da Imunodeficiência Adquirida (AIDS)
- 16 - Fibrose Cística (mucoviscidose)
- 17 - Hepatopatia grave

**A isenção aplica-se aos rendimentos de aposentadoria ou pensão recebidos a partir:**

- a) do mês de concessão da pensão, aposentadoria ou reforma, de a doença for preexistente e/ou a aposentadoria ou reforma por ela motivada;
- b) do mês da emissão do laudo pericial que reconhecer a doença, quando contraído após a aposentadoria, reforma ou concessão de pensão;
- c) da data em que a doença for contraída, quando identificada no laudo pericial emitido posteriormente à concessão da pensão, aposentadoria.

A comprovação da moléstia deve se feita mediante laudo pericial emitido por serviço médico oficial da União, dos Estados, do Distrito Federal ou dos Municípios.

No caso de moléstias passíveis do controle, a isenção restringe-se ao prazo de validade fixado no laudo pericial.

Os servidores e pensionistas que atendem os requisitos acima apresentados, poderão requerer (modelo abaixo) ao órgão pagador a referida isenção.

ILMO. (a) SR. (a) _____
REF.: ISENÇÃO DE IMPOSTO DE RENDA NA FONTE
_____ (nome do interessado)
RG: _____ (cargo) (aposentado/pensionista)
(secretaria) _____ (endereço) _____ _____, telefones _____
sendo portador da doença relacionada em legislação específica, conforme comprova laudo pericial em anexo ao presente, vem mui respeitosamente requerer a Vossa Senhoria, a ISENÇÃO DO IMPOSTO DE RENDA NA FONTE, nos termos do inciso XIV, do artigo 6º, da Lei nº 7.713, de 22/12/1988 e alterada pelo artigo 30º, da Lei nº 9.250, de 26/12/1995. Termos em que, pede deferimento
(local) _____, (data) _____
(assinatura) _____

## Campanha do Material Escolar 2008

Atenção, associados!

A Coordenadoria Social promove a partir de 14/01 até 29/02/2008 a **Campanha do Material Escolar**. O associado pode ir direto na empresa conveniada, apresentando a carteira social da AFPEPSP, e aproveitar os descontos.

Confira as informações:

**Papelaria : PAPELARIA UNIXCEL LTDA** - Rua Roberto Simonsen, 34, Metrô Sé, (11)3105-4160 ou e-mail unixcelpapelaria@uol.com.br Formas de pagamento: 3X no cartão ou cheque com desconto de 8%.

**Livros Didáticos, para-didáticos e universitários: LIVRARIA SICILIANO LTDA**, www.siciliano.com.br ou através do telecompras (11)3649-4747 . Formas de pagamento: até 10X no cartão ou cheque com desconto de 10% nos livros em geral e para-didáticos e de 5% para os livros universitários e didáticos. A parceria será com todas as lojas do Estado, exceto as franquias de Rio Claro e Jundiá. Fora do Estado de São Paulo podemos contar com a parceria nas lojas Siciliano de Uberlândia e de Belo Horizonte (MG). **Mais informações através do telefone (11) 3293-9593.**

### Livretos Médicos

A Coordenadoria Social informa que continua a distribuição na Capital dos livros da "Rede de Afinidades AFPEPSP-2007"- Livreto Médico. O associado poderá retirar o exemplar na Coordenadoria Social, à Rua Venceslau Brás, 206, 9º andar, Sé, das 9 às 16 horas, apresentando a carteira de identificação da AFPEPSP.

### Grupo da Amizade Capital

#### Retorno das atividades em 13/02/ 2008

O Grupo da Amizade da Capital está em período de férias, que começaram em 13/12/2007 serão encerradas em 13/02/2008.

Em janeiro não teremos nenhuma programação.

As reuniões são todas as quartas-feiras, a partir das 14 horas, na Sede Social, 1º andar, São Paulo.

Coordenadoria Social - Rua Venceslau Brás, 206, 9º andar - Sé - São Paulo - CEP 01016-000.  
Telefones: (11) 3293-9593- E-mail: social@afpesp.org.br

## Bodas de Ouro - Arthur Corrêa de Mello Neto e Lacirde Vaccari de Mello

Por Hosaná Dantas

A comemoração de 50 anos de casamento é uma dessas celebrações que não devem deixar de ser registradas. Vivemos tempos em que as relações se descartam na carência de afetividade e respeito. Em 6 de dezembro passado, nosso Conselheiro Dr. Arthur Corrêa de Mello Neto, representante do Conselho Fiscal da AFPEPSP, e sua esposa, D. Lacirde Vaccari de Mello, comemoraram suas bodas de ouro.

São 50 anos de uma união pontilhada de cumplicidade, respeito e amor. E foi justamente com esses ingredientes especiais que Arthur e Lacirde construíram sua história de companheirismo e determinação. 50 anos de vida comum; 50 anos de constituição de uma bela família; 50 anos de um caminho pleno de harmonia e carinho.

Se houve dissabores – quando não os há? -, foram vencidos, exatamente, pelos sonhos realizados de uma família construída na plenitude do desejo de felicidade. E é nessa felicidade que navegam hoje seus filhos e netos, partícipes e testemunhas maiores dessa trajetória dourada.



É evidente – quando os vemos, sabemos disso – que Arthur e Lacirde constituíram, com êxito, o alicerce fundamentado de uma vida que se mostra na iluminação daquilo que semearam: amizade, afeição e univocidade.

O sentimento que nos envolve nessa homenagem é o da reluzente alegria de podermos nos agradecer dessa celebração. Dessa alegria e da vivência de aprendizagens que somos de sua sabedoria de viver em união!

Parabéns, Arthur e Lacirde, por essa vida de companheirismo que nos serve de modelo. E a que a felicidade seja ainda mais longe nessa aliança!

Foto: Carlos Marques



# Seguro de Automóveis

*Curta suas férias com a segurança e a tranquilidade que a ARIN oferece.*

*Faça um Seguro Auto da Porto Seguro com benefícios exclusivos para servidores públicos, filhos, cônjuges e pais.*

*Consulte-nos e confira.*



Capital e Grande São Paulo: (11) 3101.9030  
Demais Localidades: 0800 726 9666  
Rua Dr. Bettencourt Rodrigues, 88 - Cj. 704 - São Paulo - SP  
www.arin.com.br - auto@arin.com.br



**Conselho Deliberativo**  
PRESIDENTE: RICARDO SALLES FRAGOSO

## Resenha da 11ª Reunião Ordinária do Conselho Deliberativo 29/11/2007

Por Paulo Lucas Basso (1º secretário do Conselho Deliberativo da AFPEP)

Declarada aberta a 10ª Reunião Ordinária do Conselho Deliberativo da AFPEP, realizada no dia 29/11/2007, às 17h40min, **Ricardo Salles Fragoso, Presidente do Conselho Deliberativo**, solicitou ao **Presidente da Diretoria Executiva, Dr. Antonio Luiz Ribeiro Machado**, após o encerramento da reunião conjunta, sua permanência durante a reunião Ordinária do Conselho Deliberativo, porque na Ordem do Dia seria discutido o processo que trata do Planejamento Estratégico e Orçamentário de 2008. Dando seqüência a sessão, colocou em votação a Ata da sessão anterior, que foi aprovada por unanimidade. Em seguida deu posse aos seguintes Conselheiros: **Elvira Stippe Bastos**, como Vitalícia, **Walter Ricci**, como Efetivo, **Paulo Roberto Pinto da Luz** e **Ruy Galvão Costa**, como Suplentes, que após as leituras dos termos de compromisso, pela **Sra. Edna Pedroso de Moraes, 2ª Secretária**, fizeram o juramento "assim o prometo". Continuando a reunião o **Sr. Paulo Lucas Basso, 1º Secretário**, fez a leitura das Correspondências Expedidas e Recebidas. No item Comunicações, o **Presidente do Conselho Deliberativo** leu o relatório dos Conselheiros afastados por motivo de doença, informou que a próxima reunião ordinária será no dia 20/12, e que, no período de 3/12/07 a 2/01/08 estarão abertas as inscrições para as eleições aos cargos da Mesa Diretora do Conselho Deliberativo para o exercício de 2008, que serão realizadas em 17/01/08, sendo o Edital afixado oportunamente. Informou ainda que a data foi estabelecida em razão dos feriados do final do mês e começo de fevereiro. Também anunciou e agradeceu a presença no plenário das senhoras Aurora Quadrado Mendes e Neusa Volpi Gonçalves Soares, representando o Grupo da Amizade (Capital) coordenado pela **Conselheira Maria Rosa Ascar. A Conselheira Magali Barros de Oliveira** informou que participou, no período de 26 a 28/11/07, do 12º Seminário Nacional do Tribunal de Contas do Município de São Paulo, cujo tema foi Educação Ambiental – Mudança de Cultura. Além do **Presidente do TCM-SP, Dr. Antonio Carlos Caruzzo**, estiveram presentes o **Prefeito de São Paulo Gilberto Kassab**, o **Sub-Prefeito da Sé, Mário Jordão** e também o **Ministro do**

**Superior Tribunal de Justiça, Dr. Antonio de Vasconcelos**. "O TCM no exercício de sua competência constitucional de zelar pelos recursos públicos está atento nas suas auditorias, ao meio ambiente, como bem, ao uso comum e a obrigação na sua defesa e preservação. As ações preventivas e pedagógicas também ganharam dimensão em nossa instituição", afirmou o Presidente do TCM-SP. Desde 1999, há um grupo de servidores, chamado grupo ambiental, com competência entre outras, de formar, treinar e aperfeiçoar os servidores, a elaborar propostas de convênios de cooperação técnica com entidades relacionadas à gestão ambiental e efetuar intercâmbio com órgãos da administração pública das esferas municipal, estadual e federal. Ao final, a **Conselheira Magali de Oliveira** entregou a mesa diretora do Conselho uma cartilha para educador, cedida por Marcos Tadeu Barros de Oliveira e por Lígia Salsa. **Elisabeth Massuno** informou que a Polícia Civil do Estado de São Paulo dispõe de um serviço Via WEB, para registros de ocorrências, sem a necessidade da vítima, comparecer a Delegacia de Polícia nos casos de furtos, perdas de documentos, desaparecimento ou encontro de pessoas. No lado esquerdo do site, clicar em Delegacia Eletrônica e preencher os campos, para depois receber por e-mail, cópia do boletim de ocorrência. **Edison Moura de Oliveira** em aparte disse que utilizou o serviço, e que realmente, é um trabalho preciso da polícia, que facilita muito a obtenção do boletim de ocorrência. **Elisabeth Massuno**, concluindo sua comunicação, informou que foram abertas as inscrições do concurso público para o preenchimento de 35 cargos de Assistente Social da Polícia Civil do Estado de São Paulo, para trabalhar nas delegacias participativas que serão inauguradas pela Polícia Civil. **Antonio Tuccillo** comunicou a respeito do encontro da Confederação Nacional dos Servidores Públicos, em Salvador (BA), do qual também participaram **Wagner Dalla Costa, Antônio Carlos Duarte Moreira, Ricardo Salles Fragoso, Arthur Corrêa de Mello Netto, Adherbal da Silva Pompeo e José Antônio Siqueira Lazzarini**, no qual foram tratados os seguintes assuntos: Precatórios; Reforma da Previdência; Reforma Sindical; Lei de Greve e Data-base

e Negociação Coletiva, além da eleição da Diretoria com uma única chapa, chamada "Novos Rumos da CNSP", que foi reeleita para triênio 2008 a 2010. **Haydée Santos Galvão Mello** desistiu de sua fala em comunicações, e transferiu o assunto para assuntos associativos. **Antônio Oscar Guimarães** destacou publicação no caderno especial sobre o servidor público, do jornal O Estado de São Paulo, edição do dia 28/10, fez elogios e solicitou que se oficie o referido jornal, elogiando-o pela matéria publicada. **Fátima Aparecida Carneiro** comunicou que recebeu empregado da filha de uma associada, publicação de uma revista do Instituto Mackenzie de São Paulo, edição de número 40, que para sua surpresa, tratava do seguinte assunto: Planejamento Estratégico e Orçamentário. O Mackenzie adotou tal procedimento na década de 90, e utiliza o referido recurso até hoje, o qual fortaleceu a instituição na execução dos planos de ação da entidade. Traçando um paralelo entre o procedimento já adotado no Mackenzie e o da AFPEP nestes últimos anos deixou registrado os parabéns a toda Diretoria Executiva, para o plano elaborado para o próximo exercício. **Ordem do Dia** – o primeiro item da pauta, foi a discussão do processo 898/2007 – Planejamento Estratégico e Orçamentário de 2008, que ao final de uma longa discussão, foi aprovado por unanimidade. Os demais itens da pauta ficaram prejudicados, sendo transferidos para a próxima reunião, devido ao Regimento Interno do Conselho Deliberativo, que estabelece em seu artigo 55, o início das reuniões às 15h30min e no parágrafo 1º do mesmo artigo, que as reuniões ordinárias do Conselho Deliberativo terão duração máxima de três horas. Como a reunião teve seu início às 17h30min foi encerrada às 19h30min. Diante de todo exposto, o **Dr. Ricardo Salles Fragoso**, antes de declarar encerrada a presente reunião, concedeu a apresentação de três proposições apresentadas pelos seguintes **Conselheiros: Elisabeth Massuno** propôs voto de agradecimento a **Dra. Cristina Bonilha Jarnyk, Delegada** da Delegacia Eletrônica da Polícia Civil do Estado de São Paulo, pelo envio do boletim eletrônico solicitado por Conselheiro deste Conselho, pois o mesmo na data de sua solicitação teve problemas com

o seu provedor, e mesmo assim, não deixou de ser atendido. **Ruy Cardoso de Mello Tucunduva** propôs voto de júbilo pela eleição e posse como Presidente da Associação Paulista do Ministério Público do Dr. Henrique Nelson Calandra. **Paulo César Corrêa Borges** requereu que seja encaminhado ofício ao **Presidente da Diretoria Executiva, Antonio Luiz Ribeiro Machado** propondo remanejamento de verba prevista no orçamento para 2008, tratada no processo 898/2007, em relação aos mini-chalés da URL de Lindóia e ao hotel de Poços de Caldas, para permitir a implantação do projeto Escola de Administração Pública da AFPEP (item 7.1 – 20%). **Ricardo Fragoso** colocou em discussão, as três proposições apresentadas, que foram aprovadas por unanimidade. Em seguida, **Edna P. de Moraes** fez as leituras dos aniversariantes do mês e também das justificativas de faltas na última reunião.

**Ricardo Fragoso** deu por encerrada a reunião, marcando a próxima para o dia 20/12/2007.

### NOTAS DE FALECIMENTOS

Com pesar noticiamos os falecimentos dos Conselheiros **Homero Carvalho Coutinho**, no dia 14/12 e de **Lourenço Meletti**, no dia 17/12.



**Homero** foi Assessor Técnico Procurador do Tribunal de Contas.

O Conselheiro **Vitalício Lourenço Meletti** foi Diretor Técnico do Departamento de Estradas e Rodagem.



Às famílias enlutadas, nossos sinceros votos de pesar.

### \* NOTA INFORMATIVA

A edição de janeiro/08 deste jornal foi fechada em 19/12/07. Portanto, mesmo circulando no mês de janeiro não houve possibilidade de atualizar a Mesa Diretora do Conselho, que até o fechamento ainda não havia sido eleita.



# (SERVIDOR PÚBLICO)

**Pela AFPESP você tem a melhor alternativa para sua saúde, com vantagens que ninguém mais tem.**

**( ) SulAmérica**

**( ) Unimed Paulistana**

Adesão sujeita a análise e aprovação de vínculo com a entidade de classe. Produtos originados de contratos de planos de assistência à saúde coletivos por adesão. Informações resumidas. Condições contratuais disponíveis para análise. Dezembro/2007.

Graças à parceria da AFPESP com a SulAmérica e a Unimed Paulistana, você pode ter um plano de saúde coletivo por adesão com preços e vantagens que ninguém mais tem. Esses benefícios você só encontra na Qualicorp.

ANS nº 000043  
ANS nº 301337

**LIGUE E CONFIRA:**

# 11 3016 8837



**QUALICORP**  
CORRETOIRA DE SEGUROS



**SulAmérica**  
membrada em ING

**Unimed**   
Paulistana

## Presidente explica o PPA e o Orçamento de 2008 da AFPEP



Foto: Carlos Marques

Com a aprovação do Orçamento de 2008 no dia 29 de novembro pelos Conselhos Deliberativo e Fiscal, o Presidente da AFPEP Antonio Luiz Ribeiro Machado (foto), através desta entrevista esclarece

aos associados alguns pontos relevantes deste trabalho de gestão administrativa. Confira a seguir:

### **FSP- Dr. Ribeiro Machado o que é um Plano Plurianual?**

**Dr. Ribeiro Machado** - Convencionamos o Plano Plurianual como um Plano de Trabalho que organiza os objetivos definidos no Planejamento Estratégico, em Programas e Ações (projetos e atividades) para os quais são concedidos recursos do orçamento anual, visando à concretização de metas pré-definidas e consequentemente o alcance dos resultados previstos.

### **FSP- Neste período de 2008 a 2010 há projetos prioritários. Quais são?**

**Dr. Ribeiro Machado** - Os projetos previstos no Plano priorizam a modernização da gestão da AFPEP e têm como foco principal os resultados de eficiência, substanciados na expressão: **fazer mais e melhor sem aumentar despesa, e com concomitante melhoria da qualidade dos serviços prestados aos associados**. Os projetos "Implantação da Gestão de Recursos Humanos" e "Melhoria Contínua dos Controles, Agilidade e Segurança das Informações e Processos" concentram as iniciativas cujas metas levarão ao aumento do nível de eficiência da AFPEP. Por outro lado, teremos também uma organização mais eficaz e mais próxima dos anseios dos associados.

### **FSP- O que um planejamento de médio e longo prazo traz de benefícios administrativos a entidade?**

**Dr. Ribeiro Machado** - Planejar só traz benefícios para qualquer organização. É fundamental que a empresa faça um diagnóstico e conheça seus pontos fortes e fracos, e a partir deste conhecimento defina ações concretas que a levarão para os resultados pré-definidos. O planejamento por deixar claras as diretrizes, facilita a definição de prioridades frente às disponibilidades de recursos. Combate o improviso e auxilia a entidade a profissionalizar-se cada vez mais, impactando na melhoria da qualidade dos serviços prestados aos associados e na imagem positiva perante o público externo.

### **FSP- O Plano de Execução inclui o Orçamento de 2008, já aprovado pelos Conselhos Deliberativo e Fiscal. Quais as atividades que serão priorizadas em 2008?**

**Dr. Ribeiro Machado** - Na verdade o Planejamento Estratégico, embora seja a base sobre a qual a proposta orçamentária é estruturada, não é objeto de apreciação e aprovação por parte dos Conselhos Fiscal e Deliberativo, segundo o Estatuto em vigor. Assim, na reunião do dia 29 de novembro o Conselho Deliberativo aprovou o Orçamento 2008.

Todos os projetos e atividades aprovados no Orçamento têm como objetivo a inovação e o incremento de esforços, valores institucionais e materiais necessários ao alcance dos resultados firmados nos Planos no contexto da Missão da AFPEP. Posso adiantar aos nossos associados que teremos novas instalações próprias para as Regionais de Ribeirão Preto, São José do Rio Preto e Piracicaba.

### **FSP- Teremos muitas novidades nas URLs?**

**Dr. Ribeiro Machado** - A principal novidade envolvendo as URLs é a descentralização da gestão orçamentária e de alguns processos e fluxos de trabalho que estão previstos no contexto do objetivo de "descentralizar com

responsabilidade". Todo este esforço sem descuidarmos da manutenção dos serviços já prestados nas nossas Unidades de Lazer, priorizando a qualidade.

### **FSP-Com a modernização dos controles informatizados e capacitação dos colaboradores a AFPEP poderá ter mais agilidade no atendimento?**

**Dr. Ribeiro Machado** - Não há dúvidas quanto ao que a tecnologia da informação pode contribuir para agilizar, padronizar e racionalizar processos e procedimentos, com ganhos principalmente na área de atendimento. Mas não basta ter a TI (Tecnologia da Informação) disponível. O mais importante é saber onde se quer chegar e o que se pretende alcançar. A TI é um meio e não um fim. Os colaboradores capacitados, bem treinados, com acesso a manuais bem elaborados, também são ferramentas para a AFPEP dar o salto de qualidade que pretende atingir nos próximos anos. Por exemplo, o atendimento padronizado em todos as Regionais, onde os colaboradores terão a mesma informação e acessarão rapidamente os serviços solicitados na intranet (sistema de comunicação interno) dentro de padrões de segurança que impeçam erros. Não importa a Unidade de atendimento, o associado terá a mesma informação, como se estivesse na Sede. Outro exemplo, o associado poderá valer-se de auto-atendimento por meio do site da AFPEP, de maneira rápida e segura. Já é possível saber em tempo real o resultado dos sorteios das vagas das URLs, dos períodos de alta temporada.

### **FSP- Na área Social há programas que serão iniciados em 2008, como a construção do Lar do Servidor Associado. Qual é o foco central deste projeto?**

**Dr. Ribeiro Machado** - O projeto Lar do Servidor Associado, contemplado no orçamento 2008, trata-se de uma ação das áreas de Associativismo e Social da AFPEP, cujo público alvo é o servidor associado idoso que não possui familiares ou não tem condições de convívio junto a eles. O foco central deste projeto é prestar atendimento bio-psico-social adequado, em regime de internato, contribuindo para a estabilização ou retardamento do processo de envelhecimento.

### **FSP-Também consta no Orçamento deste ano o início das atividades da Escola de Administração Pública. Explique mais sobre este projeto?**

**Dr. Ribeiro Machado** - O plano inicial será estabelecer parcerias com instituições educacionais de ensino, na área de gestão pública. Este projeto é resultado de uma pesquisa de opinião, na qual detectamos que 97% dos associados que participaram de forma espontânea são favoráveis para que a AFPEP promova atividades educacionais. Também nos chama atenção é que desta amostra 31% se interessa nos cursos de mestrado e 30% nos cursos de especialização.

### **FSP- Dr. Ribeiro Machado o Plano Plurianual possui conceitos modernos de administração participativa. O senhor poderia explicar o que é uma gestão participativa?**

**Dr. Ribeiro Machado** - O processo de elaboração do Planejamento Estratégico 2008-2010 e do Orçamento 2008, de fato, contou com a participação de todos os gestores da AFPEP. Foram duas etapas distintas: na proposição de iniciativas para o alcance dos objetivos estratégicos, que embasaram a estrutura de programas e ações do Plano Plurianual, e da formulação das propostas orçamentárias referentes à programação das despesas e investimentos por Centro de Custos. Coube à Direção da AFPEP, priorizar a alocação dos recursos orçamentários, compatibilizando-os com a estimativa das receitas para o próximo exercício.

Fiéis ao princípio de **transparência**, em dezembro, organizamos um encontro com todos os gestores da AFPEP. Na ocasião, foi dado o *feedback* (retorno) do processo de elaboração orçamentária. Todos tomaram ciência dos critérios de priorização e dos valores aprovados para 2008. Foram ainda, preparados para as inovações em termos de gestão orçamentária a partir do próximo ano, nas quais são peças fundamentais para o êxito das mudanças que serão implementadas. Esse foi o primeiro de muitos outros encontros que serão promovidos para comunicar, informar, integrar, discutir, e aprimorar sempre. Lembre-se que a AFPEP deve **alcançar seus objetivos de forma integrada e harmônica**.

## Secretaria de Habitação sorteia cartas de crédito imobiliário na AFPESP

No dia 17 de dezembro, na Sede da AFPESP, foram sorteadas 4020 cartas de crédito do Programa Habitacional de Integração (PHAI), com representantes do Governo Estadual, Diretores, Conselheiros e Coordenadores da Associação e servidores públicos.

“O evento é histórico para os servidores públicos associados”, declarou o Presidente Antonio Luiz Ribeiro Machado (foto). “A maioria dos nossos associados ainda não tem casa própria e mora na periferia. Este programa oferece condições favoráveis e dá oportunidade ao servidor público ter uma moradia mais digna. Nossa entidade é apartidária e estamos em entendimento com a Secretaria de Habitação para futura parceria que possa beneficiar os servidores públicos associados”.

Sidney Beraldo, Secretário de Gestão Pública, fez um breve histórico do projeto e revelou que estará estudando o perfil dos funcionários públicos para desenvolver novos programas. “Estou à disposição da AFPESP para formar uma parceria e promover atividades de



interesse dos funcionários públicos”.

O Secretário da Habitação, Lair Krähennühl agradeceu o apoio da Secretaria de Gestão, do Banco Nossa Caixa e da CDHU, bem como o apoio da AFPESP. “O Dr. Machado, Presidente da AFPESP é inspirador deste programa. Sabe das dificuldades dos servidores públicos. O nosso objetivo é aproximar o professor da escola, o policial da sua comunidade. A moradia perto do local de trabalho trará mais qualidade de vida aos servidores públicos”.

Também destacamos no evento as presenças do Gerente Regional de Negócios da Nossa Caixa, José Carlos de Oliveira, o Presidente do Conselho Deliberativo da AFPESP Ricardo Salles Fragoso e o Chefe de Gabinete e Coordenador das URLs Joaquim de Camargo Lima Júnior.

O sorteio foi eletrônico, por meio de um software desenvolvido pela Companhia de Processamento de Dados do Estado (Prodesp). O processo foi acompanhado pelo auditor João Sanches da empresa de auditoria independente, contratada pela CDHU.

Mais de 11 mil servidores públicos se inscreveram para as 4.020 cartas de crédito, sendo 2.800 para a Capital, 490 para Campinas, 220 para Santos, 170 para São José dos Campos e 340 para Sorocaba.

As outras 980 cartas foram sorteadas em Bauru, para os servidores da cidade e dos municípios de Araçatuba, Marília, Presidente Prudente e São José do Rio Preto.

Os servidores públicos tiveram até o dia 15 de dezembro para se inscreverem no programa exclusivamente pelos sites da Secretaria de Habitação e da CDHU. Foram cinco mil cartas de crédito concedidas aos servidores que possuem renda familiar entre R\$1.000,00 e R\$ 3.800,00.

### Sorteados

Um dos felizardos, presente na AFPESP na hora do sorteio, foi o professor ativo Pedro Antônio de Andrade, de 68 anos, morador da zona sul da capital. “Eu li no jornal da AFPESP e também soube pela imprensa. Sou associado há 26 anos e acho excelente que a Associação apoie este tipo de programa. Ainda não tive condições de adquirir a minha casa própria e agora posso realizar um sonho de família”. Pedro estava com sua esposa Marlene Maria Farias de Andrade

Juliana Soriano, servidora pública da área de Educação também foi sorteada. “Fiquei muito contente. É uma



chance única”.

O policial militar André Luís Serico também ficou entusiasmado. “Não tenho imóvel em vista, mas vou procurar com urgência”.

A professora Rosilene Serafim da Costa Silva também conseguiu uma das cartas.

“Sou divorciada e moro com minha mãe. Ter a oportunidade de comprar a minha própria casa é maravilhoso”.

### Suplentes

O associado, professor do Centro Paula Souza, Roberto Soriano e sua esposa Ivete Marli Tejada Soriano vieram de Santos para acompanhar o sorteio na Sede da AFPESP. “Lemos no site da CDHU e como era na AFPESP para nós é bem mais fácil. Ainda não temos nossa casa própria e este programa das cartas é muito bom. Fiquei na suplência, agora basta torcer e aguardar, quem sabe ainda sou chamado”. Associado há 22 anos revelou gostar dos serviços da AFPESP, especialmente da URL de Campos do Jordão.

Outra família que torceu muito no sorteio foi a do policial civil Márcio Gonçalves. “Fiquei na suplência, mas tenho esperança. Fiz todos os cálculos



OAB. Sou casado, mas ainda moro de favor”, explicou Márcio, ao lado da esposa Hélia Gonçalves e da filha Maria Carolina Vieira Gonçalves.

### Sobre o Crédito

Com a carta de crédito o servidor contemplado pode financiar até R\$ 60 mil para a aquisição de imóveis, novos ou usados, avaliados em até R\$ 80 mil. O financiamento será feito pelo Banco Nossa Caixa e pode ser quitado em até 25 anos, com prestações fixas descontadas em folha de pagamento e juros de 6% a 8,54% ao ano, variável de acordo com a renda familiar.

Quem quiser saber mais deve acessar o site da Secretaria de Habitação ([www.habitacao.sp.gov.br](http://www.habitacao.sp.gov.br)).

As famílias contempladas foram convocadas para análise de crédito, feita pelo Banco Nossa Caixa. Após aprovação, devem apresentar à CDHU documentos que comprovem os requisitos exigidos pelo edital. Caso o servidor não preencha as normas do programa, automaticamente será convocado o suplente, conforme a ordem do sorteio.

**Para saber se você foi sorteado, ou está na lista dos suplentes, acesse o site [www.habitacao.sp.gov.br](http://www.habitacao.sp.gov.br) ou ligue (11) 3248-2000.**

## AFPESP envia ofício ao senador Romeu Tuma

*solicitando apressamento de lei que poderá regulamentar aposentadoria com critérios especiais*

Em atenção aos inúmeros pedidos de nossos associados, o Presidente da AFPESP Antonio Luiz Ribeiro Machado emitiu o Ofício nº 830 -G.P., em 6 de dezembro de 2007 ao Excelentíssimo Senador da República Romeu Tuma solicitando o apressamento da Lei que Regulamenta o artigo 40, parágrafo 4º da Constituição Federal e Emenda Constitucional nº 47/2005 que estabelece:

Artigo 40, parágrafo 4º:

“É vedada a adoção de requisitos e critérios diferenciados para concessão de aposentadoria aos abrangidos pelo regime de que trata este artigo, ressalvados, nos termos definidos em Leis Complementares, os casos dos servidores: I - Portadores de deficiência; II - Que exercem atividade de risco e III - Cujas atividades sejam exercidas sob condições especiais que prejudiquem a saúde ou integridade física.

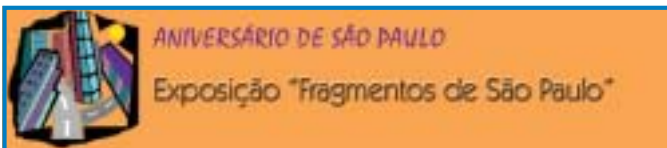

## ANIVERSÁRIO DE SÃO PAULO

## Exposição "Fragmentos de São Paulo"

Em janeiro, dia 17, às 13h30min, será inaugurada a Exposição "Fragmentos de São Paulo", em comemoração ao aniversário da cidade. Nossa programação contemplará as peculiaridades e características de São Paulo, por meio das artes. Confira abaixo e compareça! Informações: (11) 3293-9583 – Isa Ferrari ou aferrari@afpesp.org.br

Data	Atividade	Horário	Local
17	Inauguração da Mostra	Coordec	13h30min Saguão
17	Pocket show musical	Beth e André	13h40min Saguão
18	Apresentação Plástico-Lítero-Musical	Salete e Roberto	14h30min 1º andar
21	Apresentação musical	Wlamir e Denise	14h30min 1º andar
22	Um Pouco de Poesia nas Agruras do Dia-a-Dia	Hosaná Dantas	14h30min 1º andar
23	Teatro: Rua da Lembrança*	Cia. Ateliê Teatro	14h30min 1º andar
24	Palestra: Cidade de SP, ruas e bairros	Geraldo Nunes	14h30min 1º andar
29	Apresentação musical	Beth, André e Roque	14h30min 1º andar
30	Cinema	Cineafpesp	14h30min 1º andar
31	Apresentação de dança	Carla Lazzizzera	14h30min 1º andar

## TEATRO NA SEDE - Dia 23/01, às 14h30min

**Rua da Lembrança** é um espetáculo teatral da Cia. *Ateliê Teatro*, onde através da figura do Sr. Honório, o limpador de placas de rua mais famoso do Brasil, vamos aprendendo um pouco mais sobre as ruas da cidade, curiosidades sobre sua história e sobre tudo o que envolve a cidade. (espetáculo da programação "Fragmentos de São Paulo").

Atenção! Você que é amante da Literatura, venha participar do nosso encontro poético "UM POUCO DE POESIA NAS AGRURAS DO DIA-A-DIA". Desta vez, a Coordenadoria de Educação e Cultura realizará uma atividade especial em comemoração ao aniversário de São Paulo, a partir de textos poéticos escritos por autores paulistas. Participe desta atividade. Neste encontro, faremos sorteio de 02(dois) livros para o público presente. Dia 22/01 (terça-feira) Horário: 14h30min no 1º andar da Sede Social.

## Folia - 2008

Venha se divertir mais uma vez com a gente!

Muita batucada, animação, infláveis, maquiagem e música ao vivo! Imperdível! Programe-se: 3 de fevereiro no CCN de Guarapiranga

## Programação dos Espaços Expositivos

**Espaço Expositivo AFPEP de Araraquara "Dr. Antonio Sergi"**, informações: tel: (16) 3324-4140. Estará em cartaz, até 10/03/2008, a mostra "Caminhos Por Onde Andei Viver", do artista plástico associado Gilberto Curcio.

**Espaço Expositivo AFPEP de Bauru "Dr. Mário Rondinella Bertellotti"**, informações: tel: (14) 3234-7600. Estará em cartaz, até 07/03/2008, a mostra "Passagem pela Vida", da artista plástica associada Vera Lúcia Dian Martin.

**Espaço Expositivo AFPEP de Marília "Dr. Ruy Ozório de Freitas"**, informações: tel: (14) 3422-5205. De 10/01 a 06/02/2008, estará exposta mostra do artista plástico Cláudio Dutra.

**Espaço Expositivo AFPEP da URL do Guarujá "Dr. Walter Paulo Siegl"**, informações: tel: (13) 3386-2335. De 18/01 a 14/03/2008, estará exposta a mostra "Paisagens e Flores", dos artistas plásticos associados Cidinha Lopes e Adriano Lopes Filho.

**Espaço Expositivo AFPEP da URL de Poços de Caldas "Dr. Bento Luis de Queiroz Telles"**, informações: tel: (35) 2101-6100. Até 01/02/2008, estará exposta a mostra "Flores do Meu Jardim", da artista plástica associada Elvira Stippe Bastos.

**Espaço Expositivo AFPEP da URL de Serra Negra "Prof. Geraldo Pinheiro Faria"**, informações: tel: (19) 3892-3929. Estará em cartaz até 22/02/2008, a mostra "Retrospectiva de Gravuras", da artista plástica associada Rosa Meire Fernandes Coelho.

**Espaço Expositivo AFPEP de Ubatuba "Reynaldo Mendes de Souza"**, informações: tel: (12) 3842-4294. Estará em cartaz, de 28/01 a 28/03/2008, a mostra "Magia da Natureza", da artista plástica associada Maria Flora de Oliveira e Silva.

Coordenadoria de Educação e Cultura- Rua Venceslau Brás, 206/8º andar, Sé, São Paulo  
CEP 01016-000- Tels.: (11) 3293-9581/9588 - E-mail:cultura@afpesp.org.br

**Prezado (a) Associado(a)**

Em janeiro de 2008, no período de 04 a 31, no CCN de Guarapiranga e Sede Social, a criança e associados terão um gosto de aventura no **ÁQUARIO DE SÃO PAULO**, uma programação recheada de brincadeiras e muita diversão com **LELÉ & CIA** atividades desportivas, uma viagem inesquecível na **MARIA FUMAÇA**, cinema, teatro, cuidados com a beleza, bem estar e muito mais....  
**Venha participar conosco desta aventura.**

**Faixa Etária: 07 a 15 anos**  
**NÃO PERCA TEMPO ! VAGAS LIMITADAS !**  
**Informações e Inscrições:**  
**COORDENADORIA DE EDUCAÇÃO E CULTURA**  
Rua Venceslau Brás, 206 8º andar – Sé  
Fones.: (11) 3293-9587/3293-9581

**Cine AFPEP** - Sempre a partir das 14h30min no 1º andar da Sede Social. São atrações cuidadosamente escolhidas, em uma tarde de convivência, com suco, pipoca e brindes. Nesse mês, nossas sessões serão realizadas nos dias 4, 11, 18 (sextas-feiras) e dia 30 (quarta-feira). Informações: (11) 3293-9583, com Isa Ferrari. Entrada gratuita.



**Dia 4 (sexta-feira). A Família do Futuro.** Animação. 96 minutos. *EUA* 2007. Um jovem cria uma máquina roubada antes mesmo de ser usada, que o ajudará a encontrar sua mãe biológica.

**Dia 11 (sexta-feira). \*Ratatouille.** Animação. 110 minutos. *EUA* 2007. Um rato, que adora cozinhar, firma uma parceria com o atrapalhado ajudante de um restaurante, que não sabe cozinhar. Dirigido por Brad Bird (Os Incríveis).

**Dia 18 (sexta-feira). \*Ponte para Terabítia.** Aventura. 95 minutos. *EUA* 2007. Dois colegas de escola criam um reino mágico, onde vivem aventuras.

**Dia 30 (quarta-feira). Scoop - O Grande Furo.** Comédia. 96 minutos. *EUA / Inglaterra* 2006. Uma estudante de jornalismo busca o furo de sua vida, envolvendo-se com um aristocrata inglês. Dirigido e estrelado por Woody Allen.

\* Filmes especiais da Programação de Férias.

## Inglês e Espanhol

Maior carga horária semanal (rapidez e qualidade);  
Ampla possibilidade de progressão entre os estágios;  
Professores experientes; Acompanhamento pedagógico constante;  
Material Didático importado (e acessível).  
Coordec (R. Venceslau Brás, 206- 8º- (11) 3293-9587

**I can't believe BLUEPRINT is a SCHOOL**

Informações Tel.: (11) 3142-8960.

## Oficina Teatral

Devido ao grande sucesso, as inscrições estão abertas para a reserva de vagas do Grupo 2, que terá início em 2008. Informações e reservas na Coordenadoria: (11) 3293-9581 / 3293-9588.

## Amantes da Música

Se você é associado ou dependente, envolvido no universo musical, erudito ou popular, como instrumentista, compositor, regente ou cantor, entre em contato com Isa Ferrari, no telefone (11) 3293-9583 ou aferrari@afpesp.org.br, e cadastre-se para participar de eventos a serem programados para este ano.

## Inclusão Educativa - 2008

Temas que demonstram alternativas no trabalho para as escolas que garantem a preparação do coletivo pedagógico com ênfase nos professores, em função de garantir a **inclusão educativa das pessoas portadoras de necessidades educativas especiais**.

**1º Módulo:** 29/01, 31/01, 12/02, 14/02 e 19/02 - 13h30 às 17h30

**2º Módulo:** 21/02, 26/02, 28/02 e 4/03 - 13h30 às 17h30

Informações pelo telefone: (11) 3293-9588/3293-9581

## Concurso de Pintura

**Artistas Plásticos Associados e/ou Dependentes**

Estarão abertas as inscrições para o **Concurso de Pintura de Artes Plásticas**, em comemoração ao Dia Internacional da Mulher. Solicite Regulamento pelo telefone (11) 3293-9583 ou pelo e-mail: aferrari@afpesp.org.br, com Isa Ferrari.



## Venha dançar com a AFPESP!

Matrículas abertas. Informe-se na Coordenadoria: (11) 3293-981 / 3293-9588. **Dança de Salão:** Turmas em andamento- terças-feiras às 17 e 18h e quintas-feiras às 19h.; **Dança do Ventre:** Turma em andamento- terças-feiras às 15h e inscrições abertas para as terças-feiras às 16h; **Dança Cigana** - Turma em andamento- terças-feiras às 14h; **Dança Flamenco:** inscrições abertas para quintas-feiras às 9h.



## Informática

A AFPESP em parceria com a BIT COMPANY realizará cursos de informática (Word, Excell, Access, Power Point, etc), no prédio da Rua Venceslau Brás, 206. Informações pelo telefone: (11) 3293-9588/3293-9581.

## Cinemark

Atenção, associados, venham comprar seus ingressos, por apenas R\$ 9,00 (nove reais), para os cinemas da Rede Cinemark, na Coordenadoria de Educação e Cultura. Adquiram também seus ingressos nas seguintes unidades: Unidades Sul e Leste, Delegacias de Campinas, Ribeirão Preto e Santos, e nos Escritórios Regionais de São Bernardo do Campo, São José dos Campos, Guarulhos e Osasco. Informações: telefones (11) 3293-9581 e 3293-9588.



## Cheque Teatro - Você gosta de

Teatro? E não compre já o seu cupom Cheque Teatro por apenas R\$2,00. Ele lhe dará direito a uma entrada grátis e até 50 % de desconto para seu acompanhante pagante. Informe-se na Coordenadoria de Educação e cultura, R. Venceslau Brás, 206 - 8º andar, telefone (11) 3293-9581 / 9588. Veja as peças indicadas abaixo, e confira todas as peças no site [www.chequeteatro.com.br](http://www.chequeteatro.com.br).



### Teatro Infantil Pinóquio

Pinóquio apresenta um conto universal. Sobre inocência e como ela pode ser perigosa em um mundo cheio de "gatos", ao mesmo tempo em que precisamos dela para obter uma vivência alegre e feliz. "Você deve ir para a escola Pinóquio!", diz Gepeto para o boneco. A mensagem é simples e óbvia para as crianças: na escola ganha-se experiência do que é ou não é correto no mundo de hoje - isso em 1940, mas vale agora também, mais do que nunca, em 2008. Fora a lição de moral, Pinóquio apresenta personagens muito carismáticos, desde um grilo até uma baleia enorme, que representa a maior ameaça para nosso pequeno herói, que quer ser um menino de verdade e para isso deve provar sua valentia. Teatro Ruth Escobar (Sala Dina Sfat). A partir de 18/01. Sábados e Domingos, 16h.



**Teatro Adulto. Confira as peças em cartaz acessando o site.**

### Convênios Teatrais

**TEATRO FOLHA** - Oferece 25% de desconto nas peças adultas e 50% nas peças infantis. Para obter o desconto é preciso reservar com Isabel pelos telefones: (11) 3124-1560 ramal 5 / 9605-3094 / 7628-4993. Após a reserva é só chegar 40 minutos antes do início do espetáculo e mostrar a carteirinha na bilheteria. Informe-se sobre as peças em cartaz pelos tpls: (11) 3823 2323 ou através do site [www.teatrofolha.com.br](http://www.teatrofolha.com.br). **TEATRO TIM** (Campinas). Oferece 25% de desconto nas peças adultas e 50% nas infantis. Para obter o desconto é preciso reservar os ingressos com no mínimo um dia de antecedência pelos telefones (19) 9269-5733, com Marcos Robert, ou por e-mail: [eventos@teatrotim.com.br](mailto:eventos@teatrotim.com.br). Após a reserva, chegar com 40 minutos de antecedência e apresentar a carteirinha na bilheteria. Consulte as peças em cartaz no site [www.teatrotim.com.br](http://www.teatrotim.com.br).

## A espiritualidade que envolve o final e o começo do ano\*

A convite do Conselheiro Paulo Lucas Basso, o Bispo Diocesano de Limeira, Dom Vilson Dias de Oliveira escreveu uma mensagem aos servidores públicos associados. Dom Vilson, em 2007, foi nomeado Bispo de Limeira pelo Santo Padre Bento XVI. Esta nomeação foi transmitida na cidade de Aparecida do Norte (SP), durante a V Conferência do Episcopado da América Latina e Caribe.

Na foto ao lado, Dom Vilson está cercado pelo casal Paulo Lucas Basso e Rosângela (a direita) e os associados Flávio Galvez e Araçari Celeste Basso Galvez, na Igreja Matriz de Nossa Senhora d'Ajuda, em Ilha Bela (SP).



A seguir, um resumo da mensagem de Dom Vilson Oliveira, com o título "a espiritualidade que envolve o final e o começo do ano".

"Eis que passamos pelo Tempo do Advento, tempo oportuno para que todos nós cristãos e cristãs, da grandiosa festa do Natal do Senhor. Celebramos o nascimento do menino Deus, com esperança, alegria e principalmente a vida. Como disse o Papa São Leão Magno (século V), em um de seus sermões: *"Amados filhos, nasceu o nosso Salvador. Alegremo-nos. Não pode haver tristeza no dia em que nasce a vida; uma vida que, dissipando o temor da morte, enche-nos de alegria com a promessa da eternidade"*.

Imbuídos de alegria e esperança, vamos celebrar a fidelidade e o profundo amor que Deus tem para com a humanidade. Sendo fiel às suas promessas, Deus-Pai-todo-misericordioso, enviou seu Filho ao mundo, e Jesus adentrou a nossa história, sendo eterno, fez-se carne e assumiu a nossa pequenez e finitude humana. A encarnação de Jesus, do Filho de Deus foi o maior acontecimento da história. Todos aguardavam a vinda do Messias-Rei, seu nascimento, no entanto, nos evidência, qual seria seu modo de reinar. Seu castelo foi o estábulo, seu trono a manjedoura, sua corte e seus súditos foram os humildes e os pastores, ou seja, os excluídos da época, como a maioria do nosso povo ainda o é hoje.

*"Deus tanto amou o mundo, que entregou o seu Filho"* (Jo 3,16). Sim, tomado de amor, Deus nos dá o seu filho de presente, no entanto, ao nascer, o Filho de Deus não é acolhido em nenhuma hospedaria: *"Envolveu-o em panos e o deitou numa manjedoura, pois não havia encontrado lugar na pousada"* (Lc 2,7).

Não podemos fazer do Natal do Senhor um simples e frio ritual celebrativo, é necessário que seja, de fato, a celebração da vida durante todo o ano! A vitória da vida sobre muitos projetos criados pela sociedade que tem por objetivo, gerar a morte. Exemplo disso temos tido a oportunidade de presenciar em campanhas publicitárias milionárias a favor da legalização do aborto, atentado à vida humana e, também o esfacelamento das famílias de tantas maneiras.

E nossas famílias, como estão tratam o menino Deus? Eis que Jesus bate à nossa porta. Estamos realmente dispostos a recebê-lo? Que esta questão não seja para nos constranger, mas para nos fazer refletir. Jesus deseja nascer e fazer morada em nossos lares, no seio de nossas famílias.

O Papa Paulo VI, disse certa vez, ser necessário fazer de nossas famílias verdadeiras "Igrejas domésticas". Este é, com certeza, um grande desafio, sobretudo, porque isto requer de nós batizados (as), testemunho de vida e da fé que recebemos de nossos pais e padrinhos.

Dar testemunho desta fé é exercer, ainda que timidamente, nossa vocação profética: *denunciar* a injustiça, fruto de nossa sociedade neoliberal, profundamente marcada pelo capitalismo e pelo consumismo, que definem e reconhecem o ser humano pelo quanto e apenas pelo que ele pode consumir; e *anunciar* a Boa Nova de Jesus Cristo que nos trouxe um Reino de Paz, Amor, Vida e Justiça!

Queremos, então, que Jesus nasça em nossos lares, e em todos os lares do mundo, mas primordialmente em nossos corações, porque como diz o Papa Leão Magno: *"Ninguém está excluído da participação nesta felicidade. A causa de alegria é comum a todos, porque nosso Senhor, vencedor do pecado e da morte, não tendo encontrado ninguém isento de culpa, veio libertar a todos. Exulte o justo, porque se aproxima da vitória; rejubile o pecador, porque lhe é oferecido o perdão; reanime-se o pagão, porque é chamado à vida"*.

Em todos os dias confirmamos que Deus está presente em nossas vidas, sempre que nos reunimos para comemorar o aniversário de Jesus. **Renovemos nossa fé e podemos ver que o amor é o caminho para que haja PAZ em todo o mundo. Um Feliz 2008 a todos vocês e suas famílias.**

## Educação e Cultura: 65 anos de atividades para os associados



A Coordenadoria de Educação e Cultura (Coordec) da AFPEPSP há aproximadamente 65 anos oferece muitas opções de atividades aos associados. Criada na gestão do Presidente José Bento de Mello Monteiro, em 1943, com o nome de Diretoria de Educação e Cultura, tinha como foco central a área educacional, quando a AFPEPSP implantou a Escola Normal Manoel da Nóbrega, instituição que posteriormente foi transferida aos professores.

“A Coordec tem por competência o desenvolvimento, a organização e a produção de eventos artístico-culturais aos sócios e dependentes, como exposições, apresentações teatrais e demais atividades em outras programações temáticas (Aniversário de São Paulo, Carnaval, Dia da Mulher, Dia das Mães, Festa Junina, Programação de Férias, Dia dos Pais e outros)”, explica o Chefe da Coordec, Hosaná dos Santos Dantas.

Hosaná Dantas é estudioso e pesquisador de Estratégias e Metodologias Educacionais. Como especialista em Educação através do Lúdico, desenvolve este conceito nas mais diversas atividades da Coordec.

A Coordec é responsável pela contratação de convênios educacionais (idiomas, artes etc), conforme a demanda dos associados e dependentes.

No âmbito Regional, um dos projetos de maior destaque são os Espaços Expositivos, galerias de arte implantadas nas unidades da Associação, com o intento de acolher o trabalho dos artistas plásticos associados.

O primeiro Espaço Expositivo AFPEPSP foi inaugurado na Delegacia Regional de Araraquara, em 26 de novembro de 2004 e recebeu o nome de Espaço Expositivo AFPEPSP “Dr. Antonio Sergi”. Hoje existem no Estado mais seis Espaços (Bauru, Marília,

Guarujá, Poços de Caldas, Serra Negra e Ubatuba). “Entende-se que, além de incentivar a produção artística e dar visibilidade aos trabalhos produzidos pelos associados, esta Entidade propicia, também, consolidação de classe por meio de manutenção de espaços permanentes para fórum de debates e de prestígio à expressão dos associados”, completa Hosaná Dantas.

Em 2004, iniciou o Projeto Brasilidades que promove, através de palestras, exposições e eventos culturais e artísticos, o exercício de reflexão e consciência de cidadania a partir da comemoração de datas cívicas nacionais.

Neste amplo conceito de promover a cultura, democratizando seu acesso, também realiza anualmente a Semana do Folclore, na qual programa atividades com mostras da arte popular.

“A Coordenadoria de Educação e Cultura é responsável pelo setor de Biblioteca – tanto da Sede Social, quanto das Unidades AFPEPSP, promovendo reformulações constantes de seu trabalho, como: renovação do acervo circulante; desenvolvimento de uma biblioteca especializada em funcionalismo público; e instalação de Salas de Leitura nas URLs”, complementa Hosaná Dantas.

Vinculado ao trabalho da Biblioteca, a Coordec desenvolve o Projeto Memória AFPEPSP, arquivo a ser constituído e catalogado com materiais gráficos e audiovisuais dos eventos e atividades desenvolvidos pela Associação, além de registro gráfico e/ou visual da história da entidade.

As atividades da Coordec renovam-se a cada ano, seja por sugestão dos associados ou pela pesquisa dos especialistas que integram a equipe. A promoção da cultura também visa revelar talentos entre os associados. O Concurso

Anual Cultural e Literário, que tem como fechamento a edição com obras selecionadas, vem despertando a verve literária no funcionalismo.

Os servidores públicos associados ainda contam com duas edições da FLAE - Feira Literária, espaço para a comercialização de obras literárias dos autores associados.

E a poesia ganhou espaço especial em 2007, com o projeto “Um Pouco de Poesia nas Agruras do Dia-a-Dia”. Inspirado nos saraus literários, os associados são convidados mensalmente a participar de uma leitura e análise de textos, com a intenção de constituir-se em um encontro poético que promova reflexões sobre o cotidiano.

Cultura e educação andam de mãos dadas com a história. Daí, a Coordenadoria ser responsável pela manutenção e organização do Museu de Guarapiranga, no Clube de Campo e Náutica, e da Galeria Jorge Mancini, atualmente no Prédio CBI, mas com estudos de transferência para a Unidade Venceslau Brás, especializados no acervo da Revolução Constitucionalista de 1932.



Participa de atividades organizadas por outras Coordenadorias e pela Presidência, como o Acantonamento, Seminário Nacional dos Servidores Públicos, Comemoração ao Dia do Funcionário Público etc.

A Coordec também é responsável pela organização e desenvolvimento

das atividades do Coral AFPEPSP. “Em dezembro, a agenda do Coral incluiu apresentação em lugares públicos de São Paulo como a Estação Sé do metrô e a Catedral da Sé”, conta Hosaná.

### Atividades Internas

Na Associação, a Coordenadoria tem uma função especial na integração da Presidência com a Coordenadoria Administrativa, através dos projetos “Ágora” e “Patativa do Assaré”, direcionados a funcionários da instituição. O programa “Ágora” propõe atividades de reflexão crítico-filosófica, com o objetivo de inserir o participante no processo de construção do conhecimento; já o projeto “Patativa do Assaré”, parte do Centro de Desenvolvimento Educacional e Profissional da Associação, desenvolve um trabalho básico de apreensão da leitura e da escrita.

Os dois programas são ferramentas de apoio na comunicação interna da AFPEPSP, que visam acima de tudo melhorar a capacitação profissional e por consequência o atendimento ao associado.

Presta assessoria técnica e administrativa a todas as Unidades Regionais AFPEPSP que pretendam realizar atividades de cunho artístico, educacional e/ou cultural.

Hosaná Dantas, o Chefe da Coordec ainda é pesquisador da arte de contar histórias, do folclore infantil e da cultura popular. Professor de Língua Portuguesa e de Literatura Brasileira no Ensino Fundamental e Médio, com atuação na rede pública e particular. Na área de Educação Corporativa, vem integrando os propósitos modernos da Educação em ambientes empresariais, com palestras de motivação e de reflexão da consciência profissional.

## AFPESP promove Bazar de Artesanato do Natal em 15 cidades do Estado

A Associação, com objetivo de oferecer oportunidades para os associados artesãos de ampliar a venda de seus produtos, promoveu o Bazar de Natal em 15 localidades diferentes no Estado. A organização é feita pela Seção de Eventos em parceria com a Coordenadoria de Associativismo.

Na capital, dois grupos de associados artesãos expuseram no bazar. A associada Thereza Christina F. Baratelli (foto), da área da Educação, é uma das artistas exclusivas da AFPESP. “Faço meu trabalho e só os meus amigos e conhecidos compram na minha casa. Só participo deste evento de vendas da AFPESP porque gosto do ambiente, da segurança e da infra-estrutura. Gostaria de sugerir, já que temos centenas de colegas que realizam trabalhos para complementar a renda familiar, que a AFPESP pensasse num local na Sede de exposi-

ção permanente de artesanato. Poderia dar oportunidade a cada 15 dias para artesãos diferentes. Isto seria uma dádiva, porque ampliaria o leque dos participantes e as possibilidades de vendas o ano inteiro”. Ela nos conta que o trabalho começou como um *hobby* e que agora é reconhecida e até recebe muitas encomendas.

A associada Irani Batista de Oliveira Ramalho, expositora da Regional de Osasco também concorda que a AFPESP pode melhorar ainda mais este trabalho. “Para nós seria melhor um local com mais fluxo de servidores públicos. Um saguão de órgão público, por exemplo, como a Diretoria de Ensino ou um Posto de Fiscalização da Fazenda. Na Regional o público é mais reduzido. Tenho certeza que se houvesse outro local para o bazar dezenas de outros associados estariam dispostos a mos-

trar seus trabalhos”, completa.

Irani Ramalho, que já conhece as URLs do Guarujá, Avaré e Lindóia, elogiou o empenho da equipe Regional e finalizou destacando que o bazar é uma atividade muito importante para os servidores públicos.

De São Carlos, a associada Regina Célia Tagata Ricci, que também expôs seus trabalhos no período do Bazar de Natal, comenta que o período de cinco dias poderia ser ampliado. “Nós percebemos que os associados que foram visitar o bazar ainda iriam receber seus vencimentos e pretendiam comprar na semana seguinte. Como a data de encerramento foi no dia 7/12 perdemos algumas oportunidades de vendas”, explica. Para Regina Célia o período poderia ser de dez dias ou mais. Outro aspecto de sugestão que a associada comentou foi sobre o nome do evento. “Na nossa região, o nome de bazar remete a um local onde as peças ou mercadorias são doadas e vendidas por preços bem abaixo do mercado, normalmente com fundo beneficente. Aqui

na AFPESP, existe este vínculo com a doação ao Fundo Social, mas nossas peças não são doadas. Poderíamos mudar o nome para feira de artesanato, por exemplo. Pode parecer um detalhe, mas aqui na cidade faz uma grande diferença”, complementa.

Ainda na sua entrevista sugeriu também que a Associação planeje uma parceria com órgãos públicos, como as Universidades para expor em locais mais frequentados por servidores públicos.

A associada Maria das Graças Silveira, aposentada, participou do bazar de São José dos Campos. “É uma atividade que incentiva as pessoas a produzirem, a criarem e manter as mentes ocupadas. É uma terapia ocupacional. Além disso, o bazar é uma atividade que pode tornar uma referência para os associados”, finaliza.

O Bazar de Natal foi ainda organizado nas cidades de Bauru, Franca, Guarulhos, Marília, Piracicaba, Presidente Prudente, Ribeirão Preto, Santos, São Bernardo do Campo, São José do Rio Preto e Sorocaba.



Fotos: Carlos Marques e Arquivo AFPESP



# Consórcio de Imóveis e Autos

Sabe aquele imóvel ou aquele carro novo que você sonha há tanto tempo?  
**Na ARIN, você adquire o melhor consórcio de imóveis e de autos com condições especiais sem comprometer as suas férias. Consulte-nos e compreve.**  
**As vantagens são válidas também para cônjuges, filhos e pais de servidores públicos em todo o estado de São Paulo.**

Capital e Grande São Paulo: (11) 3105.9666  
 Demais Localidades: 0800 726 9666  
 Rua Dr. Bettencourt Rodrigues, 88 - Cj. 803 - São Paulo (SP)  
[www.arin.com.br](http://www.arin.com.br) - [consorcio@arin.com.br](mailto:consorcio@arin.com.br)





# Academia de Letras, Ciências e Artes

e-mail: academiadeletras@afesp.org.br/ swcramos@afesp.org.br • Telefone: (11) 3188-3120

## MÁRIO BASACCHI

Cadeira de Letras - nº 14  
e-mail: mbasacchi@ig.com.br  
Patrão: MARIO DE ANDRADE

### LICENCIADO EM HISTÓRIA E FILOSOFIA

Mário Basacchi tem origem italiana e está radicado no Brasil há mais de 30 anos. Licenciou-se em História pela Universidade de São Paulo (USP), aprofundando-se em Filosofia pela Faculdade de Filosofia, Ciências e Letras de Mogi das Cruzes e em Pedagogia pela Faculdade de Educação "Farias Brito". Professor de Francês, Geografia, História, Sociologia e Filosofia dedica-se à educação dos jovens. Também é tradutor e autor de várias obras. Poliglota, compreende muito bem o francês, alemão, italiano e português. Estudou francês em Saint Laurent Sur Seine (França) e almorço em Shewabehi Hall (Al Emira). Participa de vários simpósios e seminários no Brasil e exterior. Tem poema publicado na Antologia de Poetas Brasileiros Contemporâneos, organizado por Waldir Ribeiro do Val. Além de inúmeras obras, que como educador, são publicadas pelas editoras Paulinas, Edicon, Scorsonei e Vivere in. Na sua juventude, conviveu com os irmãos das Escolas Cristãs de São Gabriel. Uma de suas obras mais citadas no meio pedagógico é a "Origem das Festas Comemorativas", da Editora Paulinas. Seu primeiro romance está sendo publicado pela Editora Edicon, com o título "O choro de um inocente". Recebeu o 1º lugar em concurso literário da AFESP com o conto "O Tesouro do Brejo", em 2000. Das menções honrosas nos concursos promovidos pela Revista "Poesia para todos", "Homenagem a Christopher Reeve" e a "Adesão de Mikhail Gorbatchev" a Rússia.



## MARCUS VINÍCIUS JARDINI BARBOSA

Cadeira de Ciências - nº 14  
E-mail: mviniciusbarbosa@ig.com.br  
Patrão: CARLOS CHAGAS

### MEDICINA / CIRURGIA PLÁSTICA

Dr. Marcus Vinicius Jardim Barbosa recebeu em 2007 o Prêmio Evaldo D'Assumpção, da Sociedade Brasileira de Cirurgia Plástica (SBCP). Em 2006, ganhou o Prêmio Sírio Libanês também da SBCP. Seus prêmios e reconhecimento profissional são resultados de uma sólida formação acadêmica. Possui graduação em Medicina pela Universidade José do Rocío Veloso (Alemo, MG, 1996), concluiu mestrado em Cirurgia Plástica Reparadora pela Universidade Federal de São Paulo (2005) e doutorado em Cirurgia Plástica Reparadora pela Universidade Federal de São Paulo (2006). Atualmente é Professor Colaborador da Disciplina de Cirurgia Plástica e do Programa de Pós-Graduação em Cirurgia Plástica da UNIFESP - EPM, Titular de Cargo Efetivo do Instituto Médico Legal - São Paulo, Cirurgião Plástico do Hospital Regional de Franca e Perito Judicial - Tribunal de Justiça do Estado de São Paulo. Tem experiência na área de Medicina, com ênfase em Cirurgia Plástica e Restauradora, atuando principalmente nos seguintes temas: Cirurgia Plástica, Modelos Experimentais para Estudos de Resistência de Parede Abdominal, Hernia Incausada, Deformidades e reconstrução da Parede Abdominal. Membro Titular do Colégio Brasileiro de Cirurgiões.



# Instinto de Liberdade

Pássaro cativo – o poema no papel está restrito/escrito!

A Poesia – é um voo livre – que o Poeta ousa!  
E cada vez mais alto, alto busca o espaço;  
Qual raro pássaro  
Em fuga de infinitos...

Melhor do que "entender ou ouvir estrelas",  
É poder – na poesia - absorve-las!

Escrever é um ato interior. Indevassável ato!  
É a hora mística – momento de pleno AMOR!

Pássaro livre, O Poeta voa...  
Sua rima é uma rima à toa...  
Sua rima é uma canção que ecoa  
E (e) ternamente povoa  
As Solidões  
Do  
MUNDO...

Acadêmico João Baptista da Silva  
Cadeira de Letras nº. 10

Convidamos os Associados a participarem de nossas reuniões. Em nossa próxima reunião de 14 de fevereiro, falarão sobre seus patronos: MERCEDES RODRIGUES LOU e GENÍ FUZATO DAGNONI sobre RAQUEL DE QUEIROZ e BENEDITO CALIXTO, respectivamente.

## GENÍ FUZATO DAGNONI

Cadeira de Artes - nº 14  
Patrão: BENEDITO CALIXTO

### PROFESSORA / POETA E ARTISTA PLÁSTICA

Gení Fuzato Dagnoni é professora Pós-Graduada com Licenciatura Plena pelo Instituto de Educação "Cel. Joaquim Ribeiro" (Rio Claro/SP). Formada pelo Colégio Paroquial Coração de Maria também em Rio Claro, tornou-se artista de destaque através dos seus trabalhos como poeta e artista plástica. Possui três acadêmias literárias, tem centenas de trabalhos publicados em coletâneas. Foi regente de coral por 10 anos, em Escola Pública do Rio Claro; Acadêmica pela Academia de Letras "Menotti Del Picchia" (Itapira/SP); Autora do livro "Vagando em Versos" (Editora Komedi) (1998); Medalha "Carlos Gomes" conferida pela Câmara Funcional de Campinas; Membro do Centro de Poesia e Arte de Campinas; Vice-Presidente da Casa do Poeta - Campinas; Membro dos Clubes dos "Poetas de Campinas" e "Vinte e Um Inéditos Arrigos". Sempre atuou como jurada em diversas composições formadas em clubes e entidades de Campinas e região nas áreas de Arte e Poesia. Expôs em galerias, Escola Preparatória de Cadetes, Círculo Militar, Academia Campineira de Letras, Encontro Cultural Brasil-Chile, Cultura Artística Concórdia, Tribunal Regional do Trabalho, Clube Andorinhas e no Centro das Indústrias do Estado de São Paulo (Regional de Campinas). Recebeu título do Círculo Militar de Campinas "Brasil-Portugal" pelo destaque de seus trabalhos.



## COMPOSIÇÃO DA DIRETORIA DA ACADEMIA DE LETRAS, CIÊNCIAS E ARTES DA AFESP

**Presidente Honorário**  
Antonio Luiz Ribeiro Machado  
**Presidente**  
Ruy Cardoso de Melo Tucunduva  
**1º Vice-Presidente**  
Antonio Luiz Ribeiro Machado  
**2º Vice-Presidente**  
Arita Damasceno Petroná  
**1º Secretário**  
Antenor de Souza Marreiros  
**2º Secretário**  
Rina Ricci Cagnacci  
**1º Tesoureiro**  
Percy Corrêa Vieira  
**2º Tesoureiro**  
Expedito Ramalho de Alencar  
**1º Diretor de documentação e arquivo**  
Antonio Carlos Duarte Moreira

**2º Diretor de documentação e arquivo**  
Yolanda Cintrão Forghieri  
**3º Diretor de documentação e arquivo**  
Antônio Oscar Guimarães  
**1º Diretor de Comunicação**  
Salvador Roberti Arcuri  
**2º Diretor de Comunicação**  
Dalva Pares Cunha  
**Membros do Conselho Fiscal:**  
Luiz Carlos Pires  
Irenilza de Alencar Noss  
Ary Domingos do Amaral  
**Suplentes:**  
Antonio Nicola Gentil  
Janethe Akiko Nakamura Monteiro  
Marina Bruna



## Atenção! Programação 2008



**Janeiro**  
**GUARAFESP**

Fotos ilustrativas

Uma programação cheia de atividades e diversão todos os finais de semana de janeiro no CCN - Guarapiranga.

### Circuito de Caminhadas: temporada -2008



**Fevereiro**

**Caminhada Regional Sul**

**23/02/08 – horário: 9horas**  
**Local: Parque Severo Gomes**

End.: Maestro Jordão B. Sene, Portão 1 – Altura do nº 200 – Chácara Santo Antonio. **Inscrições:** deverão ser realizadas até o dia 16/02/08 na Coordenadoria de Esportes, à Rua: Venceslau Brás nº 206, Sé, 10º andar, telefones (11) 3293-9551 / 9552 / 9555 ou nas dependências da Regional Sul, à Rua Fernandes Moreira nº 311/315, telefone (11) 5182-8008. Obs: No ato da inscrição, deverá ser entregue um quilo de alimento não perecível (menos sal e açúcar) para que a inscrição seja confirmada. (foto Abrasa-ilustrativa)

### Março - V II Torneio de Natação

Na edição de fevereiro publicamos mais informações. Acompanhe nossa programação também pelo site [www.afpesp.org.br](http://www.afpesp.org.br)

### Academia Regional de Osasco

Estão abertas as pré-inscrições para a Academia Unidade de Osasco. Mais informações na Regional Osasco, Rua: Vitório Taffarelo, nº 509 – Vila Quitaúna, telefone (11) 3608-4602 / 5753.

Coordenadoria de Esportes - Rua Venceslau Brás, 206, 10º andar - Sé - São Paulo - CEP 01016-000  
Telefones: (11) 3293-9551/9552/9553/9555 - E-mail: [esportes@afpesp.org.br](mailto:esportes@afpesp.org.br)

## 7º Festival Papai Noel de Futebol de Campo

No dia 16 de dezembro dez equipes de futebol, formadas por associados servidores públicos de diversas áreas e funcionários da Associação, disputaram o 7º Festival Papai Noel de Futebol de Campo, no Clube de Campo e Náutica de Guarapiranga. A equipe da Assosef foi uma das vencedoras, sendo o Torneio também vencido pelas equipes Camburiú A, Camburiú B, Teachers e Swat.



A competição é atividade de destaque da AFPESP. O associado Antônio Celso Xavier (foto em destaque), da Secretaria da Fazenda, acompanha os eventos esportivos da Associação desde 1985. “São 22 anos de participação. A AFPESP organiza todas as suas atividades com muito profissionalismo, buscando a cada nova atividade corrigir e melhorar o atendimento”. Jogador de futebol e diretor de esportes da Assosef (Associação dos Servidores da Secretaria da Fazenda), Celso ainda destacou que o nível dos atletas foi ótimo nesta 7ª edição do Torneio. “O esporte visa tirar as pessoas do sedentarismo e ao mesmo tempo integra os colegas de trabalho. Nas competições coletivas ainda aprendemos a driblar obstáculos com o trabalho em equipe, uma das tônicas da administração pública. Portanto, praticar esportes é fundamental para a qualidade de vida”, argumentou.



Assosef

Das atividades propostas na área esportiva da Associação, Celso afirma que agora só falta um evento de atletismo, como uma prova de 5KM ou 10 KM que houvesse as opções de correr ou caminhar. “Além do futebol eu participo de provas de corrida como a Volta da Pampulha (MG) e a São Silvestre (SP). Tenho notado um crescente interesse dos servidores públicos na prática da corrida ou da caminhada. Seria maravilhoso poder participar de uma prova da AFPESP. Tenho certeza que poderíamos reunir até mais de 100 pessoas interessadas na primeira edição”, sugere.



Swat



Camburiú A



Teachers



Camburiú - B

Fotos: Arquivo AFPESP

\*Obs: A participação do associado nas atividades dependerá da disponibilidade de vaga.

**Atenção, associados:**  
para agilizar o atendimento tenha sempre em mãos o número de sua matrícula!

### Atividades da Coordenadoria de Esportes - Capital\*

Aulas de Yoga	
Rua Venceslau Brás, nº 206 - 6º andar - Sé	
Informações: (11) 3293-9551 / 9552	
(11) 3293-9553 / 9555	
Mensalidade: R\$ 50,00	
2º e 4º	
17h30	
18h30	

Academia Unidade Centro			
Rua Venceslau Brás, nº 206 - 4º andar - Sé.			
Informações: (11) 3293-9551 / 9552 / 9553 / 9555			
Dias: segunda a sexta-feira			
Horário: 7h30 as 19h30			
		Mensalidade	
Horário		2º, 4º e 6º	2º e 5º
7h30 as 13h30		R\$ 30,00	R\$ 20,00
13h30 as 17h30		R\$ 25,00	R\$ 15,00
17h30 as 19h30		R\$ 30,00	R\$ 20,00

Academia Unidade Leste			
Rua Itapura, nº 74 / 78 - Tatuapé.			
Informações: (11) 2293-6315			
Dias: Segunda a Sexta-Feira			
		Horários: 8h30min às 12h30min	
		13h30min às 16h30min e 17h30min às 21h30min	
		Mensalidade	
Horário		2º, 4º e 6º	2º e 5º
8h30 as 12h30		R\$ 20,00	R\$ 15,00
13h30 as 16h30		R\$ 20,00	R\$ 15,00
17h30 as 21h30		R\$ 25,00	R\$ 20,00

## Viaje AFPESP! Tenha momentos de descontração e diversão!

### Tranquilidade e segurança nos passeios da AFPESP

No dia 8 de dezembro, através da Seção de Turismo, 44 associados saíram da Sede para realizar o passeio de um dia pelas cidades de Serra Negra e Monte Sião, almoçando na URL de Serra Negra.

Os passageiros embarcaram cedo, com um roteiro que incluiu parada para compras nas duas cidades.

Na saída, conversamos com a associada Maria Dulce de A. Nunes Roberto (foto), que participava da atividade. "Já fiz outros passeios de um dia para Holambra e este mesmo itinerário. Vale a pena porque podemos encontrar nesta região uma grande variedade de produtos e bons preços", comentou.



Após o passeio, conversamos novamente com a senhora Dulce que ressaltou outros aspectos do passeio. "A nossa guia, Quezia, foi muito atenciosa, comunicativa de um elevado humor. O motorista também muito profissional. Não ultrapassou limites de velocidade e a viagem foi segura e tranqüila. O almoço na URL de Serra Negra foi bom, mas poderiam oferecer outra opção para quem não gosta de feijoada, como um filé de frango grelhado"

Das compras nas cidades, a senhora Dulce recomenda. "Monte Sião tem mais peças em malha e Serra Negra mais opções em couro. A variedade é grande e vale a pena pesquisar. Não precisa comprar na primeira loja. Nas duas horas para as compras, em cada cidade, é possível pesquisar com calma", revela.

A associada viajou sozinha no passeio. "Não perco um passeio por estar sem companhia. Tenho observado que muitas pessoas também viajam sem acompanhantes. Temos que aproveitar todas as oportunidades que a vida nos oferece. Na AFPESP, o grupo é sempre animado e faço amizade com facilidade".

Neste passeio, o associado João Laforé Daniel (foto), sua esposa Maria Lúcia F. S. Daniel e a filha Cristina Novelli F. Daniel eram passageiros novatos no passeio de um dia. Falamos com o senhor João Daniel na semana seguinte ao passeio. "O atendimento da Seção de Turismo para fazer o contrato é nota dez! O conforto do ônibus, o profissionalismo do motorista e da guia Quezia idem. Aliás, vale uma ressalva para a senhora Quezia pela sua dedicação, paciência e espírito fraternal com os passageiros, especialmente os mais idosos", comentou.



Sobre o almoço na URL de Serra Negra explicou que o serviço foi muito bom. "Poderia ser ainda melhor. A feijoada servida merece mais atenção para a quantidade servida dos acompanhamentos, por exemplo a carne". João Daniel também completou que conseguiu comprar mais objetos de porcelana na cidade de Monte Sião. "De forma geral, o passeio é bem organizado, seguro e tranqüilo, como já revelou a associada Dulce".



### MG - URL de Areado - 5 noites\*

Período de 11 a 16 / Fevereiro  
Associado ou Dependente 5X de R\$ 82,00  
Convidado 5X de R\$ 106,00

Viajaremos confortavelmente em ônibus especial de turismo, incluindo guia acompanhante, serviço de bordo, cartão de assistência de viagem, onde ficaremos hospedados na URL de Areado. A guia será responsável por momentos de lazer e passeios durante o período. Lugares limitados. Reserva já o seu lugar!

Saída 11/02

Horário: São Paulo - 7h

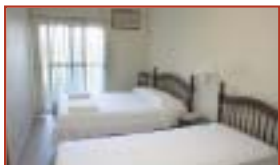

### Passeio de 1 dia

SP - Maria Fumaça - 1 Dia  
Associado ou Dependente 2X de R\$ 60,00  
Convidado 2X de R\$ 72,00

Transporte ida e volta em ônibus especial de turismo, passeio de Trem no trecho Campinas / Jaguariúna, uma viagem ao passado a bordo da Maria Fumaça conhecendo o seu funcionamento, passando por belas paisagens e estações, logo após o passeio nosso ônibus nos aguarda para continuarmos a nossa viagem a cidade de Pedreira, com tempo livre para compras. Almoço incluso.

Saída: 23/fevereiro - 7h

### Praias

SP - Cananéia / Caverna do Diabo - 3 noites\*  
Período de 6 a 9/ março  
Associado ou dependente 4X de R\$ 117,00  
Convidado 4X de R\$ 140,00

Transporte ida e volta em ônibus especial de turismo com hospedagem no Hotel Costa Azul, por três noites e meia pensão. Passeio de escuna, passando pela Bahia dos golfinhos até a praia do pereirinha que fica na ponta norte da ilha do Cardoso. Visita a caverna do diabo uma das mais ricas do Brasil em formações rochosas e número de galerias. A parte turística da caverna, possui iluminação, pontes de alvenaria, corrimão.

Saída: 6/março - 8h

RJ - Ilha Grande (Angra dos Reis) - 4 noites\*  
Período de 24 a 28/ março  
Associado ou Dependente 5X de R\$ 197,00  
Convidado 5X de R\$ 236,00

Transporte ida e volta com hospedagem na Pousada Maria Bonita, incluindo quatro noites e pensão completa. A Pousada Maria Bonita está localizada na Enseada do Sítio Forte, Praia do Passaterra, na Ilha Grande. A Enseada do Sítio Forte é uma das mais preservadas da Ilha.

A Pousada, a beira mar, é uma das melhores da Ilha Grande. Oferece excelente estrutura para turistas e mergulhadores, com aluguel de equipamentos, cilindros embarcações próprias para saídas de mergulho e passeio. Ainda dispõe de restaurante, salão de jogos, sala de TV, cais e decks privativos, lojinha e videokê. Todos os quartos possuem banheiro com aquecimento central para os chuveiros e energia elétrica 24h. A escuna que nos levará a Ilha é exclusiva para os grupos e totalmente regularizada e cadastrada na Capitania dos Portos de Angra dos Reis e possui infra-estrutura completa para o turismo.

Teremos passeios de escuna todos os dias conhecendo: Ilha da Jipóia (Praia de Jurubaiba) com mergulho, Ilhas Botinas, Praia de Palmas, Praia de Lopes Mendes, Vila do Abraão, Praia Vermelha, Praia de Araçatiba, Praia da Longa (Lagoa Verde), Freguesia de Santana (Lagoa Azul).

Saída: 24/março - 8h

### Campo

SP - Ubatã Thermas - 4 noites\*  
Período de 2 a 6/ março  
Associado ou Dependente 4X de R\$ 198,00  
Convidado 4X de R\$ 232,00

Transporte ida e volta em ônibus especial de turismo com hospedagem no Hotel Ubatã Thermas Parque por quatro noites e pensão completa. O Hotel possui piscinas e cachoeira com águas quentes naturais, praia com areias claríssimas, deck e marina com entrada exclusiva para embarque e desembarque fluvial, quadras de areia, piscinas infantis, saunas, sala de vídeo e aquaeróbica, piscina de ondas, piscina coberta com ambiente climatizado, Rio Lento, praça de alimentação, toboáguas, loja de conveniência e monitores. Passeio em Uberaba no Mercado Municipal e visita a Perópolis com passeio no Museu dos Dinossauros.

Saída: 2/março - 8h

SP - Hotel Fazenda Mazzaropi - 2 noites\*  
Período de 29/ fevereiro a 2/ março  
Associado ou Dependente 4X de R\$ 160,00  
Convidado 4X de R\$ 192,00

Transporte ida e volta com hospedagem no Hotel Fazenda Mazzaropi, incluindo duas noites e pensão completa. O hotel possui uma completa infra-estrutura com piscina coberta e aquecida, quadras poliesportiva, campo de futebol, quadra de tênis. Além de toda esta estrutura, teremos ainda monitores que organizarão atividades de recreação promovendo momentos de lazer e encontro com os animais da fazenda, ocasionando uma vivência rural aos participantes, com a possibilidade de realizarmos visita monitorada e conhecermos todo acervo do Museu do Mazzaropi, que se encontra nas dependências do hotel.

Saída: 29 / fevereiro - 14h

\*Consulte preço em apartamento single.

### Convênio com Parques:

Parque da Xuxa, Parque da Mônica, Wet'n Wild, Playcenter, Hopi Hari. Qualquer dúvida ou mais informações ligue na Seção de Turismo. Ingressos sujeitos a disponibilidade.



## Programação 2008 das festas temáticas das URLs

### URL de Areado

**Monitores:** janeiro, julho e dezembro (alta temporada)  
**Carnaval:** fevereiro (com banda da cidade)  
**Páscoa:** março (almoço no Domingo de Páscoa, com celebração de missa na URL)  
**Dia Internacional da Mulher:** março  
**Dia das Mães:** maio (com entrega de lembranças)  
**Gastronomia Italiana:** maio (uma vez por período)  
**Festa Junina:** junho (comida típica uma vez por período)  
**1ª Festa da Tilápia:** agosto/ novidade 2008  
**Dia da Independência:** setembro (dia 7 almoço e decoração verde amarela)  
**Dia da Criança:** outubro  
**Dia do Funcionário Público:** outubro  
**Natal e Ano Novo:** dezembro (ceia, missa natalina, festa de reveillon e missa de ano novo)  
**Noite da Pizza:** uma vez por período.  
 Obs.: a programação pode sofrer mudanças conforme o número de hóspedes.

### URL de Avaré

**Aniversariantes:** todos os períodos (bolo e show musical)  
**Carnaval:** fevereiro (baile de carnaval)  
**Dia das Mães:** maio  
**Noites Italianas:** maio  
**Dia dos Namorados:** junho (baile/namorados)  
**Festa Junina:** junho  
**Dia dos Pais:** agosto  
**Anos Dourados:** setembro  
**Dia das crianças:** outubro (brincadeiras e guloseimas)  
**Aniversário da URL:** novembro  
**Natal e Ano Novo:** dezembro (ceia e show musical e baile da virada)

### URL de Caraguatatuba

**Festa Italiana:** maio\*  
**Festa Junina:** junho\*  
**Festa Havaina:** agosto\*  
 \*uma vez por período

### URL de Campos do Jordão

**Festa do Pinhão:** maio  
**Almoço à Mineira:** abril  
**Noite Italiana:** maio  
**Festa Junina:** junho  
**Noite Portuguesa:** agosto  
**Festa Havaina:** setembro  
**Festival da Truta:** outubro  
**Festival Amazonense:** novembro

### URL do Guarujá

**Festa Italiana:** maio\*  
**Festa Junina:** junho\*  
**Festa da Tainha:** agosto\*  
 \*uma vez por período

### URL Estância de Lindóia

**Todos os períodos** (cinco dias) do ano: um jantar romântico com música ao vivo; um jantar em comemoração aos aniversariantes do mês; um baile com música ao vivo; um filme todos os dias e três noites com bingo.

### URL de Poços de Caldas

**Festa Italiana:** maio  
**Festa Junina:** junho  
**Festa do Milho:** julho

**Festa do Folclore:** agosto  
**Dia da Independência:** setembro  
**Dia da Criança:** outubro  
**Dia do Professor:** outubro  
**Dia do Funcionário Público:** outubro  
**Festa de aniversário da URL:** novembro

### URL de Socorro

**Carnaval:** fevereiro (Baile de Máscaras – música ao vivo)  
**Páscoa:** março (cardápio da época e brinde)  
**Noite Italiana:** abril (taça de vinho/cortesia)  
**Dia do Trabalho:** maio  
**Dia das Mães:** maio (presente especial e almoço diferenciado)  
**Festa Junina:** junho  
**Dia dos Namorados:** junho (jantar romântico)  
**Festa da Padroeira N. S. do Perpétuo Socorro:** agosto  
**Dia da Independência:** setembro  
**Dia da Criança:** outubro (monitores, brinquedos infláveis, teatro de fantoches, gincana etc)  
**Dia do Funcionário Público:** outubro (baile)  
**Aniversário de Fundação da AFPESP:** novembro  
**Natal e Ano Novo:** dezembro (missa, ceia, entrega de presentes pelo Papai Noel, queima de fogos, baile de máscaras)  
 OBS.: são homenageados os aniversariantes do mês com bolo e a maioria dos eventos é realizada com música do vivo.

### URL de Ubatuba

**Festa Italiana:** maio  
**Festa Junina:** junho  
**Festa Havaina:** agosto

*Associe-se à AFPEPSP e tenha 12 Unidades Recreativas e de Lazer para escolher e aproveitar suas férias.*

*Venha fazer parte da Família AFPEPSP maior associação latino-americana.*

Capital e Grande São Paulo: (11) 3105.9666  
 Demais Localidades: 0800 726 9666  
 www.arin.com.br - associe@arin.com.br

ARIN

# Venha faça já a sua reserva!

*(exceto feriados prolongados e férias escolares)*

**Janeiro/2008:** os períodos de 2 a 5, 6 a 10 e 11 a 15 tiveram as inscrições efetuadas de 1º a 30/11, sendo os sorteios realizados nos dias 6/12 (**Interior**) e 7/12 (**Capital**). Os períodos de 16 a 20, 21 a 25 e 26 a 31 as inscrições foram efetuadas de 1º/11 a 5/12, sendo os sorteios realizados nos dias 11/12 (**Interior**) e 12/12 (**Capital**), conforme divulgado no jornal *Folha do Servidor Público*, página 20, das edições n°s 179, 180 e 181.

**Fevereiro/2008:** as reservas sem sorteio iniciaram em 3/12/2007 para os períodos: 6 a 10, 11 a 15, 16 a 20, 21 a 25 e 26 a 29/02/08, conforme divulgado no jornal *Folha do Servidor Público*, página 20, das edições n°s 180 e 181.

**Carnaval:** inscrições foram efetuadas de 3/12 a 28/12/2007, sorteio realizado dia 8/01/2008. Consulte o resultado do sorteio no site: [www.afpesp.org.br](http://www.afpesp.org.br)

**Março/2008:** as reservas sem sorteio tiveram início em 2/01/2008 para os períodos de 1 a 5, 6 a 10, 11 a 14, 15 a 19 e 24 a 30/03/2008, conforme divulgado no jornal *Folha do Servidor Público*, página 20, da edição n° 181.

**Semana Santa: 20 a 23/03/08 inscrições 2 a 31/01 e sorteio dia 11/02/2008.**

**Abril/2008:** as reservas sem sorteio terão início em 1º/02/2008 para os períodos: 1 a 6, 7 a 11, 12 a 16, 17 a 21, 22 a 25, 26 a 30/04.

### Atenção, senhores associados:

1) A URL-Guarujá no período de alta temporada, ou seja, de 21/12/2007 a 31/01/2008 não estará aberta para “convidados avulsos”.

Atenderemos somente associados mediante apresentação da carteira social.

2) **Estacionamento da URL de Ubatuba:** informamos que as vagas são destinadas somente aos associados hospedados na Unidade. Não há vagas para associados “avulsos” devido a capacidade do local.

Procure fazer sua reserva na Delegacia Regional ou Escritório de Representação mais próximo. (Confira todos os endereços na página 2).

## Minas Gerais e seus eternos encantos

As cidades mineiras históricas guardam grandes tesouros brasileiros. Na arte sacra, na culinária, na história. Minas oferece oportunidades inesquecíveis de passeios. Em novembro de 1969, a AFPESP inaugurou sua primeira Unidade de Lazer na cidade de Poços de Caldas. São 39 anos de parceria com os mineiros, que recebem com muita simpatia os colegas paulistas. Em 2005, a AFPESP inaugurou novas instalações na cidade de Poços. São 80 suítes com modernas instalações, todas com terraço, televisão, telefone, ar condicionado e frigobar.

O edifício permite, através de um teto solar, a luz natural nos ambientes comuns. Durante o dia, o sol e à noite, as estrelas. Esta obra possui um sistema de aquecimento para 16 mil litros de água através de 240m2 de coletores, que reduz o custo com aquecimento de água em até 68%.

Além das instalações confortáveis dos apartamentos, na URL de Poços os associados podem contar ainda com espaço expositivo, sala de brinquedos, estacionamento, sauna, piscinas, salão de jogos, sala de leitura e sala de computadores, o espaço Cyber AFPESP.

O associado e auditor fiscal da cidade de São Paulo, Augusto Alves Filho, esteve em novembro de 2007 na Unidade. “Ficamos de 22 a 25/11 e estamos satisfeitos com tudo e com



Acima, Augusto e Sueli Namie Hyoda

todos. Local maravilhoso, instalações perfeitas no tocante a hóspedes especiais como nós, que ficamos em um apartamento adaptado para deficientes”, revela.

O associado Haroldo Angelo Alessi, aposentado da área de Educação, viajou em grupo, no mês de agosto de 2007, da cidade de Presidente Prudente para a URL de Poços de Caldas. “Nota mil! A infraestrutura é perfeita e o atendimento de primeira. A minha única sugestão é para fazer uma programação cultural no horário noturno, porque depois do jantar tivemos pouca opções”.

O senhor Haroldo é associado a pouco menos de um ano e declara: “só



me arrependo de não ter me associado antes”. “Ouvia falar da qualidade dos serviços por outros colegas e agora posso comprovar. Todos os lugares que conheço encontro sempre um atendimento diferenciado. Nosso ônibus foi lotado, com 40 pessoas e tudo saiu como planejado”, salienta.

Também integrante deste mesmo grupo, o associado Miguel Arraval, esposo da associada titular Irene de Mello Arraval, endossa a opinião do colega Haroldo. “Excelente a nossa estada em Poços de Caldas. Somos associados há 40 anos e conhecemos bem a evolução das Unidades. Acreditamos que este padrão de arquitetura de Poços deve ser copiado nas demais Unidades. AAFPESP orienta bem, inclusive os motoristas que atuam juntos aos grupos de excursões. A nossa Regional tem feito atividades diversas, com uma equipe de funcionários muito competente e dedicada. Agora, só faltam convênios com entidades da América do Sul ou de outros países para ficarmos com a melhor opção para turismo de qualidade”.

A cidade de Poços de Caldas conquistou brasileiros e estrangeiros pelas suas fontes de águas sulfurosas. Fica a 234 quilômetros de São Paulo, com muitos outros atrativos turísticos como o Relógio Floral, Cachoeira Vêu das Noivas, Fonte dos Namorados, Recanto Japonês, Cristo Redentor e o Teleférico.



Fotos: Solar Minas; Carlos Marques e acervo pessoal de Augusto Alves.