



outras notícias

**20 mil associados
brincam carnaval
no CCN**



Foto: Antônio A. Rodrigues Júnior

O evento “Folia em Guarapiranga” levou mais de 20 mil associados ao Clube no final de semana de carnaval. A festa, organizada pela Coordenadoria de Educação e Cultura, atraiu crianças, jovens e adultos que cantaram ao som das tradicionais marchinhas.

Página 5

**IAMSPE: aberto
credenciamento
médico na Capital**

Página 9

**BAZAR do Dia das
Mães: inscrições
começam no mês
de março**

Página 14

Funcionalismo público:

**Representantes de entidades apresentam
reivindicações ao Governo**



Foto: Assessoria de Imprensa da Gestão Pública

Em fevereiro, os representantes das principais entidades do funcionalismo público realizaram várias reuniões para debater a situação da categoria. Um dos movimentos que mais repercutiu foi o Ato Público do Pró-Conselho de Política de Administração, presidido pelo representante dos professores Carlos Ramiro de Castro, para entrega de pauta de reivindicações ao Secretário da Gestão Pública, Sidney Beraldo, no dia 18 de fevereiro. Um dos temas principais foi a Lei nº 12.931/05, que instituiu a database do funcionalismo público estadual para o mês de março de cada ano.

Para alguns servidores públicos, a Lei é “para inglês ver”, uma expressão que ficou conhecida no Brasil, quando na época do Império foram sancionadas leis contra a escravidão, que não saíram do papel. Isto é, foram editadas apenas para manter as boas relações entre o Brasil e a Inglaterra.

De outro lado, a Secretaria de Gestão Pública informa que tem realizado vários projetos melhorando as condições salariais de servidores ativos e inativos. Segundo a Assessoria de Imprensa da Gestão Pública “a Lei 1.080/08 incorporou 25 das 26 gratificações dos servidores, uma antiga reivindicação da categoria”.

No dia 18 de fevereiro, os servidores públicos membros do Pró-Conselho de Política de Administração foram recebidos pelo Secretário-Adjunto, Marcos Antônio Monteiro. Na ocasião, o Secretário Sidney Beraldo, em compromisso anteriormente agendado, apresentava aos Prefeitos da Baixada Santista a palestra “A Modernização da Administração Pública”.

Leia sobre este tema nas páginas 12 e 13.

Missão

“Defender os interesses dos servidores públicos associados, promovendo ações de atendimento nas áreas de esporte, lazer, recreação, cultura, saúde e educação, visando à qualidade de vida dos associados, atuando de forma integrada e harmônica para o alcance dos seus objetivos”.

“URL mineira supera, em muitos aspectos, hotéis de alta categoria”

A associada Rita de Cássia Monico Amarante, da cidade de São Paulo, escreveu aos diretores da AFPEP, em janeiro de 2009, elogiando o atendimento da URL de Poços de Caldas. Ressaltou aspectos da organização, do planejamento gerencial e da hospitalidade da equipe. “A URL mineira supera, em muitos aspectos, hotéis de alta categoria”. Também agradeceu o empenho e dedicação de todos que trabalham para melhorar a cada dia os serviços da Associação. “À Diretoria nosso muito obrigada pelos sorteios e viagens que meu marido, minha mãe, minha tia e eu fizemos ao longo de 2008. Esperamos continuar desfrutando períodos de lazer nas URLs em 2009. Agradecemos mais uma vez os diretores e equipe que se empenham cada vez mais a melhorar os serviços das URLs, o atendimento geral e por cuidar tão bem de todas as outras partes, como as parcerias com academias, Clube de Guarapiranga, o Restaurante da Sede, os bazares, o cinema etc”.

A seção **Painel do Leitor** publica as cartas conforme a data de postagem. As que chegam à redação após o fechamento são incluídas nas pautas seguintes do jornal. Se você quiser participar envie sua carta ao Presidente da AFPEP, **Antonio Luiz Ribeiro Machado**, à Rua Dr. Bettencourt Rodrigues, 155 - 01017-909 - A/C de Amanda Belmiro - 9º andar **Painel do Leitor** ou pelo e-mail: abelmiro@afpesp.org.br

AFPEP - Associação dos Funcionários Públicos do Estado de São Paulo - filiada à CNSP - Confederação Nacional de Servidores Públicos - e à FESPESP - Federação das Entidades de Servidores Públicos do Estado de São Paulo. Contribuinte do SESPESP - Sindicato de Entidades Representativas de Servidores Públicos do Estado de São Paulo. Integrante do Instituto MOSAP, do Comitê das Entidades dos Agentes Públicos, e da Comissão de Negociação e Mobilização das Entidades de Servidores Públicos do Estado de São Paulo.

Escritórios

Escritório Regional **Franca** - *Luiz Carlos Wirz* - Rua Floriano Peixoto, 1888 - Centro - 14400-760 - Tel.: 16-3701-6866/3082 - franca@afpesp.org.br

Escritório **Guarulhos** - *Rita de Cássia dos Santos* - Rua Profª Anita Guastini Eiras, 51 - Jd. Zaira - 07094-010 - Tel.: 11-6443-4868 - guarulhos@afpesp.org.br

Escritório **Osasco** - *Bianca Gherardini M. da Cunha* - Rua Vitorino Tafarello, 509 - Vila Quitaúna - 06192-150 - Tel./Fax.: 11- 3608-4602/ 5753 - osasco@afpesp.org.br

Escritório **S.B.do Campo** - *Marcelo Romeo Monteiro Guilherme* - Avenida Indico, 295 - Jd. do Mar - 09750-460 - Tel.: 11-4332-5728/ 11- 4122-3182 - sbcampo@afpesp.org.br

Escritório **São Carlos** - *Ivo Nildo Gambini* - Rua Quinze de Novembro, 2.4 93 - 13560-241 - Tel.: 16-3372-2411/3364-2257 - scarlos@afpesp.org.br

Escritório **S.J.dos Campos** - *Rosemaria Evangelista da Silva* - Rua Inconfidência, 129 - Jd. S. Dimas - 09750-600 - Tel.: 12-3941-7486/12-3923-1072 - sjcampos@afpesp.org.br

Unidade Leste Tatuapé - *Wania Moraes Lima* - Rua Itapura, nº 74/78 - Vila Gomes Cardim - 03310-000 - Tels.: 11-2098-3433/ 2097-0771 - unidadeleste@afpesp.org.br

Unidade Sul Santo Amaro - *Léa Maria Buffard* - Rua Fernandes Moreira, nºs 311/315 - Chácara Santo Antonio - 04716-000 - Tels.: 11-5182-8008/5182-8446 - unidsul@afpesp.org.br

Delegacias

Delegacia Regional **Araçatuba** - *Edna Viol* - Rua Cussy de Almeida Junior, 1215 - Centro - 16010-400 - Tel.: 18-3623-5293/3621-5874 - aracatuba@afpesp.org.br

Delegacia Regional **Araraquara** - *Sandra Fernandes Saladini* - Av. José Ziliolli, 561 - Vila Sedenho - 14806-025 - Tel.: 16-3324-4140 - araraquara@afpesp.org.br

Delegacia Regional **Bauru** - *Ligia Pelegrini Theodoro* - Rua Virgílio Malta, 8-50 - Centro - 17015-220 - Tel/fax.: 14-3234-7600/3224-3998/3234-9909 - bauru@afpesp.org.br

Delegacia Regional **Campinas** - *Fabiana Panim Brito R. General Osório*, 2.121 - Cambui - 13025-155 - Tel.: 19- 3 294 - 7 9 4 6 / 3 2 9 4 - 8 9 7 1 / 3 2 9 4 - 8 9 7 2 - campinas@afpesp.org.br - fax 19-3294-9108, Farmácia Campinas, Tel.: 19- 3255-2848, e-mail: farmaciacampinas@afpesp.org.br

Delegacia Regional **Marília** - *Marceli Nahás Curi* - Rua Álvares Cabral, 175 - Centro - 17501-100 Tel/fax: 14-3433-5020 ou 3422-5205 - marilia@afpesp.org.br

Delegacia Regional **Piracicaba** - *Ivonete Carla Miranda Svazate* - R. do Rosário, 2184 - B. Paulista - 13400-186 - Tel.: 19-3402-5096 e 19-3402-5043/3434-7997 - piracicaba@afpesp.org.br

Delegacia Regional **P. Prudente** - *Maria das Dores de Oliveira Fernandes* - Av. Cel. José Soares Marcondes, 881 - Bosque - 19010-080 - Tel.: 18- 3916-3363/ 3916-3368 - p prudente@afpesp.org.br

Delegacia Regional **Ribeirão Preto** - Av. Independência, 284 - 14010-210 Tel.: 16 - 3931 - 3030/3610-2534 - ribeiraopreto@afpesp.org.br

Delegacia Regional **Santos** - *Isaura Monteiro M. Mello* - Rua Dr. Luiz Suplicy, 67 - Gonzaga - 11055-330 - Tel.: 13-3233-3401/ 3221-1448/ 3234-6850 (r.22 fax) - santos@afpesp.org.br

Delegacia Regional **S.J.do Rio Preto** - *José Roberto Meuchi* - Rua Orsini Dias de Aguiar, 475 - Jd. Alvorada - 15020-070 - Tel.: 17-3235-2246/2273 - sjpreto@afpesp.org.br

Delegacia Regional **Sorocaba** - *Fernanda Gomes de Góes Rocha* - Rua Maranhão, 151 - Centro - 18035-570 - Tel.: 15-3222-2837/ fax: 15-3222-9120 - sorocaba@afpesp.org.br

Delegacia Regional **Taubaté** - *Ligia Mª de Carvalho* - Av. Marechal Deodoro, 190 - Jd. Sta. Clara - 12080-000 - Tel./fax: 12-3622-7228/ 3622-6070/3622-8778 - taubate@afpesp.org.br

URLs

URL **Amparo** - *Gilberto Moreira Piassa* - Estrada de Monte Alegre do Sul, KM 01 - 13900-000 - Caixa Postal 83 - Tel.: 19-3807-2870/ 3807-9841 - amparo@afpesp.org.br

URL **Areado** - *Geraldo Vinicius Malosti* - Sítio Paivas, S/N - Baguari - 37140-000 - Tel.: 35-3291-6450/ 5747/ 5699/ 5847/ 4971 - Caixa Postal nº 52 - areado@afpesp.org.br

URL **Avare** - *Cristiano Molitor da Silva* - Rodovia João Melão/SP255 Km 276 - acesso pela Rodovia Castelo Branco - Tel.: (14) 3711-4400 - avare@afpesp.org.br

URL **Caraguatatuba** - *Edsângela Galdino Costa* - Rua Quatro, 50 - Porto Novo - 11667-430 - Tel.: 12-3887-1654 - caragua@afpesp.org.br

URL **Campos do Jordão** - *Ana Maria Silva Tindou* - R. Bento Cerqueira César, 150 - V. Capivari 12460-000 - Tel.: 12-3663 -1260 e 3663-1983 - camposdojordao@afpesp.org.br

Clube de Campo e Náutica de **Guarapiranga** - *Durval P. Machado Filho* - Av. dos Funcionários Públicos, 2.501 - 04962-000 - Tel.: 11- 5896-6198/ 11- 5896-7384 - guarapiranga@afpesp.org.br

URL **Guarujá** - *Antonio Carlos Joaquim* - Av. General Rondon, 643 - Vila Alzira - 11420-000 - Tel.: 13-3386-2335/ 3386/2724 e 3386-1215 - guarujá@afpesp.org.br

Estância de **Lindóia** - *Renato Satriano* - Rodovia SP147, KM 18 - Rio do Peixe - 13950-000 - Tel.: 19-3898 -1378 - lindoaia@afpesp.org.br

URL **Poços de Caldas** - *Wesley Del Duca de Aguiar* - Rua Pernambuco, 328 - Centro-37701-021 - Tel.: 35-2101-6100 - pcaldas@afpesp.org.br

URL **Serra Negra** - *Cléber Sarao Scarparo* - Rodovia Lindóia - Serra Negra - Km 160 - 13930-000 - Tel.: 19-3842-9600 - serranegra@afpesp.org.br

URL **Socorro** - *Jean Eduardo Quessada* - Rodovia Socorro Lindóia KM 1 - 13960-000 - Tel.: 19-3855-9900 - socorro@afpesp.org.br **Balneario Socorro** - Hotel Pompéia - Km 1 da Rodovia Socorro Lindóia - balneario@afpesp.org.br

URL **Ubatuba** - *Eli Garcia Júnior* - Av. Marginal das Toninhas, 675 - Bairro Toninhas - Tel.: 12-3842-8800 - ubatuba@afpesp.org.br



AFPEP - Associação dos Funcionários Públicos do Estado de São Paulo
Sede Própria
Rua Dr. Bettencourt Rodrigues, 155
01017-909 - São Paulo - SP
PABX: 11-3188-3100
Fundada em 5/11/1931

DIRETORIA EXECUTIVA

Antonio Luiz Ribeiro Machado (Presidente); Cássio Juvenal Faria (1º Vice-Presidente); Rosy Maria de Oliveira Leone (2º Vice-Presidente); Walter Paulo Siegl (Diretor Econômico - Financeiro); Luiz Sérgio Schiachero (1º Tesoureiro); Ernani de Oliveira Cruz Júnior (2º Tesoureiro).

COORDENADORIAS

Administrativa (Antonio da Rosa Guimarães); Associativismo (Dalva Mariuzzo Guimarães); Educação e Cultura (Elvira Stippe Bastos); Esportes (Walter Giro Giordano); Obras (João Baptista Carvalho); Patrimônio (Adherbal Silva Pompeio); Secretaria Geral (Antonio Carlos de Castro Machado); Social (Adelaide Botignon Martins); Turismo (Emílio França Júnior); Unidades Recreativas e de Lazer (Joaquim de Camargo Lima Junior).

OUVIDORIA

Magali Barros de Oliveira

CONSELHO DELIBERATIVO

Antônio Carlos Duarte Moreira (Presidente); Thais Helena Costa (Vice-Presidente); Edna Pedrosa de Moraes (1ª Secretária); Elisabeth Massuno (2ª Secretária).

CONSELHEIROS VITALÍCIOS

Alcides Amaral Salles, Antônio Carlos Duarte Moreira, Antonio Francisco de Souza, Antonio da Rosa Guimarães, Antonio Luiz Ribeiro Machado, Antônio Oscar Guimarães, Antonio Sérgio Scavacini, Antonio Tuccilio, Dalva Mariuzzo Guimarães, Edison Pinceli, Elvira Stippe Bastos, Emílio França Júnior, Ernani de Oliveira Cruz Junior, Getúlio Hiroji Teraoka, José Alberto Weiss de Andrade, José Antonio Siqueira Lazzarini, Luiz Carlos Pires, Milton Maldonado, Mucio Rodrigues Torres, Nelson Galdino de Carvalho, Nelson Paes, Octávio Fernandes da Silva Filho, Odette Martins, Orbeite Nogueira Borges, Pedro Roberto Giannasi, Raphael Liberatore, Reynaldo dos Anjos, Ricardo Salles Fragozo, Ruy Cardoso de Mello Tucunduva, Tito Martins Nogueira de Noronha, Tohru Takahashi, Ubirajara Ramos, Wagner Dalla Costa e Walter Paulo Siegl.

CONSELHEIROS

Adeilson Custódio, Alberto da Costa Júnior, Álvaro Gradim, Antonio Amosti, Antonio Luiz Pires Neto, Arita Damasceno Pettená, Arlete Gomes Donato Torres, Benedito Vicente da Cunha, Carlos Eduardo Tirlone, Carlos Rubens de Souza Magalhães, Carmen Urania Maffia, Cláudio Antonio Plachinsky, Eduardo Primo Curti, Edison Moura de Oliveira, Ester Mirian Belo Rodrigues, Fátima Aparecida Carneiro, Gilmar Belluzzo Bolognani, Haydée Santos Galvão Mello, Jorge Luiz de Almeida, José Lucas de Oliveira, Leticia Jobert Andrade de Melo, Luiz Gonzaga Marcatti, Luis Gustavo da Silva Pires, Luiz Manoel Gerald, Luiz Reynaldo Telles, Magali Barros de Oliveira, Maria Alice Barreiros Azevedo, Maria Celina Battistella, Maria dos Anjos Torres Milreu, Maria Edna Silva Roza, Maria Rosa Ascar, Mário Palumbo, Martin Teodoro Myczkowski, Mariza Aparecida Amaral, Miguel Angelo Paccagnella, Milton dos Santos, Nivaldo Campos Camargo, Paulo César Corrêa Borges, Paulo Lucas Basso, Regina Maria de Oliveira, Ricardo Cardozo de Mello Tucunduva, Romeu Benatti Junior, Romeu Musetti, Ruy Galvão Costa, Sérgio Roxo da Fonseca, Sônia Cerdeira, Vera Lúcia Pinheiro Morgado, Walter Ricci e Yassuo Sugumoto.

CONSELHO FISCAL

Iasuey Homma (presidente), Arthur Corrêa de Mello Netto (vice-presidente), Tadeu Sérgio Pinto de Carvalho (secretário) e membros: Getúlio Hiroji Teraoka e Wagner Dalla Costa.

ASSOCIADOS BENEMÉRITOS

Wilson Ribeiro, Nicolau Antonio Torloni, Jorge Mancini e João Baptista Guimarães (falecidos).

Folha do SERVIDOR PÚBLICO

Órgão Oficial de divulgação da Associação dos Funcionários Públicos do Estado de São Paulo

Diretor: Antonio Luiz Ribeiro Machado

Jornalista Responsável: Maristela Ajalla (MTB) RJ 19.098 JP; Revisora: Dalva Mariuzzo Guimarães; Chefe de Marketing: Cláudio Branco de Miranda; Colaboradores: Emílio França Júnior, Joaquim de Camargo Lima Junior e Hosand Santos Dantas; Fotos: Carlos A. Marques; Distribuição: Cíntia Borges Reolon; Fechamento para CTP: Maristela Ajalla; Impressão: Editora Abril; Tiragem: 223mil exemplares.

Registro: A FOLHA DO SERVIDOR PÚBLICO está registrada no 1º Cartório de registro de Títulos e Documentos sob nº 162.967, no livro “B”, conforme dispõe as Leis 5250/67 e 6015/73. Os artigos assinados são de responsabilidade dos autores e nem sempre expressam o pensamento desta entidade. A direção deste jornal leva em conhecimento dos associados e público em geral que dele tomar conhecimento, não assumir a AFPEP qualquer responsabilidade por publicidade comercial nele veiculada, não respondendo assim em nenhuma circunstância por oferta e venda de produtos e serviços prestados, envolvendo preços, qualidade, entrega, vantagens, descontos, e outros itens que possam estar atrelados à operação, salvo quando a publicidade seja realizada pela própria entidade, ou que conjuntamente com a publicação contenha a marca figurativa, em razão de contrato de parceria mantido com algumas empresas.

Novo Regime Previdenciário do Estado São Paulo Previdência



Antonio Luiz Ribeiro Machado
Presidente da AFPEPSP
e-mail:
presidente@afpesp.org.br

Está vencendo o prazo de dois anos para a implantação definitiva do novo regime previdenciário do Estado de São Paulo.

A implantação do regime previdenciário estadual decorreu da norma imperativa da Emenda Constitucional nº 41/2003, determinando que os Estados, o Distrito Federal e os Municípios estruturassem os seus regimes previdenciários próprios. Desse modo, o regime previdenciário próprio ficou estabelecido como condição básica para que o Estado, o Distrito Federal e o Município pudessem receber o denominado certificado de regularidade previdenciária (CRP), certificado esse exigido como requisito indispensável para obtenção dos repasses de verbas da União e de empréstimos federais.

O Estado de São Paulo não possuía um regime previdenciário regularizando as aposentadorias de seus servidores. O IPESP somente tratava das contribuições destinadas às pensões.

Na linha dessas normas imperativas, o governo do Estado, no ano de 2005, encaminhou à Assembléia Legislativa o projeto de lei complementar PLC 30/05, que propunha a adequação do regime previdenciário estadual à norma constitucional.

A amplitude dada à reforma do sistema de previdência estadual passou a ser a grande

preocupação dos servidores públicos. Suas entidades representativas se mobilizaram, concentrando sua atuação junto à Assembléia Legislativa para garantia dos direitos à aposentadoria digna e à pensão aos dependentes.

A nossa Associação dos Funcionários Públicos do Estado de São Paulo, representando seus mais de 220 mil associados, participou ativamente de todas as discussões e negociações então ocorridas, tendo como referência a Assembléia Legislativa de São Paulo.

A *Folha do Servidor Público*, particularmente nas edições do primeiro semestre de 2007, acompanhou a nossa jornada de trabalho então empreendida para garantia dos direitos dos aposentados e pensionistas.

Em nome desta Associação não posso deixar de destacar a receptividade e o apoio dado às

nossas reivindicações pelos senhores deputados. Tenho o dever de agradecer aqueles que mais de perto estiveram conosco.

O deputado Fernando Capez, companheiro do Ministério Público, foi o patrono da nossa AFPEPSP. Nas reuniões ocorridas na Sede de nossa Associação, na Assembléia Legislativa e no Palácio do Governo sempre esteve ao nosso lado, defendendo as reivindicações dos associados, que, na verdade eram as mesmas de todos os servidores. Na Assembléia Legislativa, o presidente, deputado José Carlos Vaz de Lima abriu seu gabinete para as reuniões das quais

participamos com colegas da Diretoria. Os deputados Barros Munhoz, líder do governo e Mauro Bragato, líder da bancada do PSDB, participaram de todos os encontros, sempre solícitos no registrar as reivindicações dos servidores, com compromisso de soluções.

Não posso deixar de destacar a reunião agendada com o Chefe da Casa Civil, Aloysio Nunes Ferreira Filho presente a nossa AFPEPSP, a Apamagis e a APMP, tendo como pauta de trabalho a SP PREV. Acompanharam a longa reunião e dela

participaram ativamente os deputados Barros Munhoz e Fernando Capez.

Nessa maratona de reuniões, devo salientar a presença sempre atenciosa e profissional do economista Carlos Henrique Flory, Superintendente do IPESP, que na linha de colaboração compareceu no 9º Seminário Nacional promovido pela AFPEPSP, quando entidades representativas de servidores de vários estados do Brasil debateram temas da Previdência Social e da criação da SP PREV.

Da mesma forma, não posso deixar de mencionar, por dever de reconhecimento, o apoio dado pelo Secretário de Gestão Pública, Sidney Beraldo, que também se empenhou para que a AFPEPSP tivesse a presença de um representante no Conselho Administrativo da SP PREV.

As reivindicações dos servidores públicos,

representados por suas entidades de classe dentre as quais a nossa AFPEPSP foram consolidadas, no dia 21 de junho de 2007, com a aprovação pela Assembléia Legislativa da Emenda Aglutinativa que substituiu o PLC nº 30/05, que criou o novo sistema previdenciário estadual, em consonância com a EC 41/2003, resultados das Leis Complementares nºs 1010, 1012 e 1013.

As linhas básicas do sistema previdenciário estadual ficaram bem definidas. As aposentadorias e pensões já concedidas são garantidas dentro do princípio do direito adquirido. As contribuições dos servidores públicos e dos militares ficaram no limite de 11%, valor mínimo estipulado pela Constituição Federal. O governo do Estado terá elevada de 6% para 22% a alíquota da sua contribuição. O governo estadual cobrirá eventual insuficiência financeira para os encargos previdenciários. Os servidores vinculados ao regime da "Lei 500" estarão integrados na SP PREV. Esses dois últimos temas foram os mais polêmicos. Os precatórios alimentares devidos pelo IPESP passarão para a responsabilidade da Fazenda do Estado. Ficou em aberto o denominado débito atuarial que o Estado tem com o IPESP que está sendo extinto.

Em suma, a Lei Complementar nº 1010, publicada no dia 1º de junho de 2007, com previsão de implantação a partir de 1º de junho de 2009, criou o SP PREV, como unidade gestora única do Regime de Previdência dos Servidores Públicos (RPPS) e do Regime Próprio de Previdência Militar (RPPM) do Estado de São Paulo. A SP PREV, como autarquia vinculada à Secretaria da Fazenda, assume a administração da folha de pagamento de aposentadorias e pensões da Administração direta e indireta do Estado, assim como da Assembléia Legislativa, do Tribunal de Contas, das Universidades, do Poder Judiciário, no Ministério Público e da Defensoria Pública.

A LC nº 1.012/2007 estabeleceu regras que passam a regulamentar as pensões. A *Folha do Servidor Público*, edição de agosto/2007, analisou as principais mudanças trazidas pelas novas normas.

Todos os servidores públicos e os militares do Estado de São Paulo, esperam que a SP PREV, com sua autonomia administrativa, financeira, patrimonial e de gestão, consiga gerenciar o novo sistema de previdência estadual com profissionalismo e eficiência, sempre sensível aos direitos dos seus beneficiários.

“A nossa Associação dos Funcionários Públicos do Estado participou ativamente de todas as negociações ocorridas sobre a SP PREV”

APOSENTADORIA

Estamos publicando as condições de aposentadoria para os servidores públicos estaduais, cujos proventos serão a média aritmética.

Aposentadoria Voluntária por Idade

Artigo 40 Parágrafo 1º item III, letra "A" do C.F./88 alterado pelo E.C. nº 20/98 e 41/03.

De acordo com o dispositivo constitucional acima apontado, o servidor público poderá pleitear a aposentadoria voluntária desde que preencha cumulativamente as seguintes condições:

- I - 60 anos de idade, se homem e 55 anos de idade, se mulher;
- II - 35 anos de contribuição, se homem e 30 anos de contribuição, se mulher;
- III - 10 anos de efetivo exercício no serviço público; 5 anos no cargo efetivo em que se der a aposentadoria.

VI - Os proventos da aposentadoria serão proporcionais ao tempo de contribuição: (1/35 avos) se homem e (1/30 avos) se mulher e será considerada a média aritmética simples das maiores remunerações, utilizadas como base para as contribuições do servidor e correspondente a 80% (oitenta por cento) de todo período contributivo desde a competência julho de 1994, ou desde a do início da contribuição, se posterior àquela competência.

As remunerações consideradas no cálculo do valor inicial dos proventos terão seus valores atualizados mês a mês de acordo com a variação integral do índice fixado para atualização dos salários de contribuição considerados no cálculo dos benefícios do regime geral de previdência social (Lei nº 10.887/2004 DOU de 21/06/2004).

REAJUSTE DOS PROVENTOS: De acordo com o artigo 40, parágrafo 8º da emenda Constitucional nº 41/2003, o servidor que optar por aposentar nas condições acima apontadas, é assegurado o reajustamento dos proventos conforme critérios a serem estabelecidos em Lei. **Ressalta-se que houve desvinculação do reajuste do servidor em atividade.**

Aposentadoria compulsória

Artigo 40, parágrafo 1º inciso II da Constituição Federal de 88, alterado pela Emenda Constitucional nº 20/1998 e 41/2003.

O servidor público homem ou mulher será aposentado compulsoriamente aos 70 (setenta) anos de idade.

Os proventos da aposentadoria serão proporcionais ao tempo de contribuição: (1/35 avos) se homem (1/30 avos) se mulher e será considerada a média aritmética simples das maiores remunerações, utilizadas como base para as contribuições do servidor correspondente a 80% (oitenta por cento) de todo o período contributivo desde a competência julho de 1994, ou desde a do início da contribuição, se posterior àquela competência.

As remunerações consideradas no cálculo do valor inicial dos proventos terão seus valores atualizados mês a mês de acordo com a variação integral do índice fixado para atualização dos salários de contribuição considerados no cálculo dos benefícios do regime geral de previdência social (Lei nº 10.887/2004 DOU de 21/06/2004).

REAJUSTE DOS PROVENTOS: De acordo com o artigo 40 parágrafo 8º da Emenda Constitucional nº 41/2003, o servidor que se aposentar nas condições acima apontadas, é assegurado o reajuste dos proventos conforme critérios a serem estabelecidos em Lei. **Ressalta-se que houve desvinculação do reajuste do servidor em atividade.**

Aposentadoria Voluntária

Artigo 40 Parágrafo 1º item III, letra "A" do C.F./88 alterado pelo E.C. nº 20/98 e 41/03.

De acordo com o dispositivo constitucional acima apontado, o servidor público poderá pleitear a aposentadoria voluntária desde que preencha cumulativamente as seguintes condições:

- I - 60 anos de idade, se homem e 55 anos de idade, se mulher;
- II - 35 anos de contribuição, se homem e 30 anos de contribuição, se mulher;
- III - 10 anos de efetivo exercício no serviço público; 5 anos no cargo efetivo em que se der a aposentadoria.

PROVENTOS: Nos cálculos dos proventos de aposentadoria dos servidores que optarem pelas condições acima apontadas, será considerada a média aritmética simples das maiores remunerações, utilizadas como base para as contribuições do servidor correspondente a 80% (oitenta por cento) de todo o período contributivo desde a competência julho de 1994, ou desde a do início da contribuição, se posterior àquela competência.

A remuneração considerada no cálculo do valor inicial dos proventos, terão seus valores atualizados mês a mês de acordo com a variação integral do índice fixado para atualização dos salários de contribuição considerados no cálculo dos benefícios do regime geral de previdência social (Lei nº 10.887/2004 DOU de 21/06/2004).

REAJUSTE DOS PROVENTOS: De acordo com o artigo 40 parágrafo 8º da Emenda Constitucional nº 41/2003, o servidor que optar por aposentar nas condições acima apontadas, é assegurado o reajustamento dos proventos conforme critérios a serem estabelecidos em Lei. **Ressalta-se que houve desvinculação do reajuste do servidor em atividade.**

Aposentadoria por invalidez

Artigo 40, parágrafo 1º. Inciso I da Constituição Federal de 88 alterada pela Emenda Constitucional nº. 41/2003.

PROVENTOS PROPORCIONAIS ao tempo de contribuição na base de (1/35 avos) se homem e (1/30 avos), se mulher exceto se decorrente de acidente em serviço, moléstia profissional ou doença grave, contagiosa ou incurável, especificadas em Lei.

No cálculo dos proventos será considerada a média aritmética simples das maiores remunerações, utilizadas como base para as contribuições do servidor correspondente a 80% (oitenta por cento) de todo o período contributivo desde a competência julho de 1994, ou desde a do início da contribuição, se posterior àquela competência.

As remunerações consideradas no cálculo do valor inicial dos proventos terão seus valores atualizados mês a mês de acordo com a variação integral do índice fixado para atualização dos salários de contribuição considerados no cálculo dos benefícios do regime geral de previdência social (Lei nº. 10.887/2004 DOU de 21/06/2004).

REAJUSTE DE PROVENTOS: De acordo com o artigo 40 parágrafo 8º da emenda Constitucional nº. 41/2003, o servidor que se aposentar nas condições numa apostadas, é assegurado o reajuste dos proventos conforme critérios a serem estabelecidos em Lei. **Ressalta-se que houve desvinculação do reajuste do servidor em atividade.**

Os critérios da concessão de aposentadoria por invalidez com proventos INTEGRAIS ou PROPORCIONAIS, são de competência do Departamento de Perícias Médicas do Estado.

Funcionalismo Público

Assessoria Técnica

Romualdo Pegoraro

Assessoria Técnica - Rua Veneslau

Brás, 206 - 5º andar - Sé - São Paulo

Telefone:(11) 3293-9577

Crônica

Professor nota zero!

Arita Damasceno Pettená

"Não bastam as agressões que recebemos com as manchetes do dia a dia, cada vez mais violentas, há umas que nos fazem pensar estarmos vivendo o Apocalipse, tão anunciado nas sagradas escrituras.

Aluno chicoteado durante o teste, outro calouro internado em coma alcoólico, outro ainda deixado na sarjeta e dando entrada no hospital como indigente. E os pais onde ficam? À beira do precipício, assistindo o desenrolar de tantas tragédias, de mãos atadas, mas não de venda nos olhos, tal os atalhas da insegurança que trilhamos todos os dias, sob a indiferença total dos que dirigem os destinos do país.

Não bastassem ainda os assassinos frios, os corruptos que poderiam desfilar no bloco dos sem caráter, dos sem o selo da moralidade, ainda nos é permitido, com o aval de um "Gênero", com cara de sogra - e entre estas há muitas maravilhosas - ainda nos sobra um Battisti, importado da Itália com a aquiescência de Lula. Mas tudo isso ainda é passível de concerto se bem que há um velho ditado que diz 'Pau que nasce torto morre torto'.

O duro mesmo é percorrer os jornais e ver, em letras garrafais, o inconcebível: '1500 professores Nota Zero vão dar aulas em São Paulo'.

Você acredita? Claro que sim.

Nossos matutinos não iriam gastar páginas hoje a custo de dólar, trazendo à baila calamidades como esta. E diz a matéria que 'após liminar, Governo desiste de exame de seleção para temporário na rede pública'.

E a rede usa 100 mil docentes temporários, pois tem mais demanda do que cargos. São 230 mil professores e só 130 mil concursados.

E de quem é a culpa? Desse sistema educacional falido, gerado não nas entranhas, mas na cabeça de nossos governantes que assistem há anos a derrocada do ensino público graças a ineficiência e, sobretudo, à insensibilidade dessa gente que, montada no poder, jamais se interessou pela criança, pelo jovem, por todos aqueles que merecem respeito de um Estado que cobra tributos pesadíssimos, do servidor público, do trabalhador, do professor e, mais triste ainda do aposentado que só sobrevive graças à misericórdia de um Deus.

Sim, de um Estado que jamais correspondeu à expectativa dos que, ensinando o b a ba da vida, a cartilha da informação e especialmente da formação de sua clientela escolar, jamais foram respeitadas em seus mais lúdimos direitos. E junto a eles também os pais por sentirem desarmados diante de tamanha calamidade: Professor Nota Zero dando aula para seus filhos justamente em momento em que tanto se propala mudanças na ortografia. Ah! pobre país, com um número de habitantes que é referencial no mundo ter de assistir de camarote mais um tiro, que não é de misericórdia, detonado pelos que assumem cadeiras em todos os poderes e se tornam muitos a vergonha da Nação, por compactuarem com tamanho descalabro*.

*A autora é Conselheira da AFPEP, professora aposentada, membro das Academias Campinense de Letras e Artes, Campinense de Letras, Academia de Letras, Ciência e Artes da AFPEP e Academia Campineira Maçonica de Letras; Presidente do Clube dos Poetas de Campinas e conferencista na área educacional e cultural. www.aritapetena.pro.br e-mail: aritapetena@hotmail.com



Clube de Guarapiranga recebe 20 mil associados na "Folia de Carnaval"

A Coordenadoria de Educação e Cultura reuniu 20.724 pessoas nos dias 22 e 24 de fevereiro, no Clube de Campo e Náutica (CCN) da AFPEPSP. Foram 11.567 no dia 22 e 9.742 no dia 24 de fevereiro.



Thamires e Renan

Os associados e convidados puderam aproveitar as tradicionais brincadeiras carnavalescas, com animação do espetáculo musical da bateria mirim "Batuque Dum" e do grupo "Folias e Folguedos". Além do tradicional desfile de fantasias e distribuição de prêmios aos melhores foliões adultos, "a Turminha do Trololó" animou os participantes. Os associados Renan Santana Silva e Thamires Garcez foram co-roads como destaques entre os foliões adultos.

A professora Rose Pereira de Castro, uma veterana das festas do CCN da AFPEPSP levou as filhas



Acima, Laura, Rose Castro (mãe) e Júlia

Júlia (4 anos) e a bebê Laura. "Comecei a frequentar o clube com o nascimento da minha primeira filha. Gostei muito da festa de carnaval de 2009. A organização trouxe novas atrações e ainda distribuiu um kit folião para todas as crianças, que trouxe diversão aos pequenos. Antes, quando sorteavam brinquedos mais caros, um ficava feliz, mas o restante triste. Sensacional a ideia do kit, pois toda criança adora uma novidade".

A associada dependente Andréa Maggi Sari foi com a mãe, filhos e sobrinhos. "Não conhecia a festa, foi a primeira vez. Procurava exatamente um ambiente como o da AFPEPSP, organizado, familiar e sem confusão. Gostei de tudo, especialmente das atrações".



Da esquerda para a direita: Bárbara (sobrinha), Fernanda (filha), Andréa Maggi, Murilo (filho), Suley (mãe) e Gabriela (sobrinha)



Fotos: Antônio A. Rodrigues Junior e Carlos Marques



**A Arin parabeniza as Servidoras Públicas,
exemplos de força e empenho, pelo
Dia Internacional da Mulher.**

*Associe-se e desfrute das 12 Unidades Recreativas e de Lazer com
excelentes localizações e uma completa e surpreendente
infraestrutura. Opção perfeita para você curtir com a sua família.*

**Chame também um amigo para
se associar e aproveitem juntos!**

**São Paulo e Região 11 3105 9666
Demais Localidades 0800 726 9666**



Rua Dr. Bettencourt Rodrigues, 155 - 4º andar
www.arin.com.br



delegacias e escritórios

Março e Abril: eventos especiais para os associados

Dia Internacional da Mulher

Conforme divulgamos na edição passada, confira a agenda de março dos eventos comemorativos:

- **Araçatuba:** comemoração na Regional.
- **Bauru:** 5/03, das 9 às 17h, entrega de lembrança.
- **Franca:** 11/03, 8 às 12h e 14 às 18h, "Dia da Mulher Macro Saúde - AFPEP", na clínica à Rua Ouvidor Freire, 1615, centro. Ligue e agende seu horário na Regional. Serão oferecidos os seguintes procedimentos: pilates, estética corporal e facial e massagens gratuitamente.
- **Marília:** 5/03, às 15horas, comemoração.
- **Osasco:** 6/03, atividades especiais.
- **Ribeirão Preto:** Março, eventos especiais (informe-se).
- **São Carlos:** 6/03, às 14h30min, homenagem às associadas com apoio da Perfumaria L'Água Di Fiori. Dicas de limpeza de pele e maquiagem gratuitas (com inscrição antecipada) e amostras de colônias.
- **São José dos Campos:** 2 a 31/03 inscrição para concorrer a um kit beleza da Noemia Depilação e Cabelereiros, sorteio dia 31/03, às 16hs.
- **São José do Rio Preto:** 6/03, palestra com a psicóloga Maria Carolina Cosenza Araújo; Março, curso de maquiagem com as empresas Racco e Avon. Informe-se.
- **Santos:** 4/03, a partir das 15 horas, palestra "Hábitos Alimentares", com a nutricionista da URL do Guarujá Maria Paula Tessari Correa; apresentação de dança do ventre (estilo egípcio) com a dançarina Thais do Vale Costa.
- **Taubaté:** 9/03, das 9 às 17h, atividade especial na Regional.

TURISMO

(sujeitos a alterações e aprovações)

- **Araçatuba:** Abril, Brodoski e Ribeirão Preto (terra de Cândido Portinari, Teatro D. Pedro e Mercado Municipal).
- **Araraquara:** Excursões, informe-se na Regional.
- **Bauru:** 16 a 20/04, URL de Campos do Jordão; Maio, URL de Poços de Caldas (lista de interessados);
- **Campinas:** 4/04, Campos do Jordão, com city tour e almoço na URL; 25/04, Embu das Artes; Maio, URL de Avaré (período a definir).
- **Franca:** 16 a 21/03, URL de Poços de Caldas, 22 a 27/04, URL de Socorro (inscrições abertas na Regional).
- **Osasco:** Julho, inscrição Barco Odisséia ou Trem Maria Fumaça
- **Piracicaba:** 21 a 25/03, URL de Campos do Jordão; 22 a 26/04, URL do Guarujá; 6 a 7/06, Termas das Laranjeiras.
- **Presidente Prudente:** 13 a 16/04, URL de Ubatuba; Maio, URL de Campos do Jordão; Junho, Arraiá da AFPEP e passeio em Serra Negra.
- **Ribeirão Preto:** 17 a 21/04, Brotas (feriado de Tiradentes); 27 a 30/04, URL do Guarujá; Maio, URL de Serra Negra ou Lindóia; 1 a 3/05, São Paulo Cultural; 16/05, Trem Maria Fumaça.
- **São Carlos:** 21 a 25/05, URL de Ubatuba (lista de interessados desde 10/02); Junho, Arraiá da AFPEP (lista de interessados a partir de 10/03); Julho, São Paulo (Museus - lista de interessados a partir de 10/04)
- **São José dos Campos:** 21/03, passeio ecológico no Jardim Eco Parque em Santo Antônio do Pinhal; Maio, URL de Socorro (período a definir).
- **São José do Rio Preto:** 22/03, Barco Buritama; 27 a 30/04, URL de Ubatuba (reserva e pagamento em 1º/04 por ordem de chegada); Maio, URL de Campos do Jordão e URL de Avaré (lista de interessados a partir de 30/03) e Trem Maria Fumaça (Campinas/Jaguariuna).
- **Santos:** Maio, URL de Avaré (reservas a partir de 26/03, somente pessoalmente na Regional)
- **Sorocaba:** 23 a 31/03, URL do Guarujá; Barra Bonita e passeio na cidade de Jaú (capital dos calçados); Maio, URL de Campos do Jordão ou Serra Negra.

SAÚDE

- **Osasco:** 6/04, Dia Mundial da Saúde, atividades especiais.
- **Presidente Prudente:** Abril, vacinação contra a gripe. Informe-se.
- **Ribeirão Preto:** 7/04, Dia Mundial da Saúde aferição de pressão arterial (Medicar) e teste visual (Instituto de Olhos).
- **São José do Rio Preto:** Abril, informe-se da campanha de vacinação contra a gripe para maiores de 60 anos (associados, dependentes e convidados); Acupuntura e Fisioterapia, sessões com hora marcada, primeira avaliação gratuita (fisioterapeuta Vanessa de Paula Borges Adonis).
- **Taubaté:** Grupo de Trabalho Corporal, toda 5ª feira, das 15h30 às 17h.

São B. do Campo e Piracicaba
Novos Endereços

SBC (a partir de 11/03): Avenida Indico, 295, Jd. do Mar.
Piracicaba (a partir de 2 de março): Rua do Rosário, 2184, Bairro Paulista

Páscoa Cristã

- **Bauru:** 8/04, às 15h, 2ª Páscoa Solidária, com entrega de ovos de páscoa para a crianças carentes da Comunidade Vila Nova Bauru.
- **Guarulhos:** 30/03 a 3/04, Semana da Páscoa, com estande da Mariah Xocolate, das 8h30min às 17h.
- **Osasco:** 2ª Páscoa Solidária, 7/04, entrega de kits de ovos de Páscoa para as crianças do Orfanato Amamos; 1 a 9/4, estande de Páscoa da Mariah Chocolates, das 8h30 às 20h30.
- **Presidente Prudente:** 3ª Páscoa Solidária, 6/04, no Buffet Bobloo, para as crianças da Fraternidade São Damião, contamos com a sua doação.
- **Santos:** Campanha de Páscoa, arrecadação de doces e chocolates até o dia 3/04, para doações à crianças carentes.
- **São José dos Campos:** 16/03 a 9/04, das 8h30 às 17h, comemoração.
- **São José do Rio Preto:** 1,2 e 3/04, semana da Páscoa com a empresa Cacau Show (concorra a brindes na compra de ovos).
- **Taubaté:** 6 a 9/04, das 8 às 17 horas.

Imposto de Renda

- **Ribeirão Preto:** Abril, o Conselheiro Milton dos Santos, voluntariamente, fará orientação para o preenchimento da Declaração do Imposto de Renda da Pessoa Física, nas 2ª e 4ª feiras, das 9 às 12 horas.
- **São José do Rio Preto:** 16,17 e 18/03 plantão de orientação das 8h30 às 12horas, por Alexandre Floriano Neto do AFN Escritório Contábil. (agende seu horário).

EDUCAÇÃO

- **Piracicaba:** Oficina da Memória, com a psicóloga Solange Vitto Silveira.
- **São José dos Campos:** interessados em aulas de inglês entrar em contato com a Regional.
- **São José do Rio Preto:** Abril, Desenho de Observação, às 14h, 3ª feiras, com a Profª Elisa Mara.
- **Unidade Sul (Capital):** Curso de inglês, todas às 3ª e 5ª feiras (manhã e tarde) e 2ª e 4ª feiras (tarde).

ARTESANATO

- **Araraquara:** Março, todas as 6ªfeiras, 14h30, Troca de Aprendizado (ponto cruz, olitinho, vagonite e tricô).
- **Bauru:** 26/03, às 14h30, "Oficina de Páscoa", matrículas abertas; 30/04, às 14h30, "scrap book" (álbum de fotografia decorado).
- **Campinas:** 7 e 28/04, curso de artesanato. Informe-se.
- **Presidente Prudente:** Pintura, montando turma. Informe-se.
- **São José dos Campos:** 23/04, às 15h, aula de bordado crivo, com a Profª Maria das Graças Silveira.
- **São José do Rio Preto:** Bordados e Macramê, com Profª Cristina P. Silva (Agerip); Patwork, com Profª Valéria; Origami (inscrições abertas).

ARTES PLÁSTICAS

- **Bauru:** Até 12/03, mostra "Arte e Tendências..." com o Artista Plástico de Agudos Dárcio Bombonatti. De 16/03 a 16/04, mostra de fotografias dos fotógrafos Júlio César Franco Furtado e Fabiana Cristine Frigieri.
- **Marília:** Até 7/07, "Sonhos de Outono", mostra da artista plástica Conceição Machado de Mello, de 2ª a 6ª feira, das 9 às 17 horas. Abertura dia 5/03, às 15 horas.

ESTÉTICA

- **Araraquara:** curso de automaquiagem. (Informe-se).
- **Guarulhos:** 6/03, treinamento de limpeza e hidratação, com sorteio de brindes da empresa La Fiorella.
- **Osasco:** Março, curso de automaquiagem com a empresa "O Boticário", com certificado (três horas de duração). Inscreva-se.
- **Taubaté:** sextas-feiras, a partir das 9h, hidratação facial, massagem relaxante e depilação. Agende.

CINEMA

- **Bauru:** 12/03, às 14h30, "Nunca é Tarde para Amar".
- **Guarulhos:** 30/04, às 17h30, em homenagem ao Dia do Trabalho.
- **Santos:** 11/03, às 14h30, show de Roberto Carlos e Caetano Veloso (em DVD); 18/03, filme "O Orfanato".
- **São José do Rio Preto:** 23/03, às 15 horas (guaraná e pipoca).

Coordenadoria de Associativismo

Coordenadora:

Daiva Mariuzzo Guimaraes

Coordenadoria de Associativismo
Rua Dr. Bettencourt Rodrigues,
155 - 7º andar - Sé - São Paulo
E-mail: delregionais@afpep.org.br
Tels. (11) 3188-3209/3188-3210

PALESTRAS

- **Bauru:** 19/03, às 15h, "Direitos e Revisão de Aposentadoria", com o advogado Dr. Dimas Thomé da empresa Protti & Sobrinho Advogados; 31/03, às 15h, "Acordo Ortográfico da Língua Portuguesa", em parceria com a Academia Bauruense de Letras, Palestrante Acadêmico José Perea Martins; 16/04, às 15h, "Envelhecimento - Como envelhecer com Qualidade de Vida", em parceria com a "Terceira Idade" da Universidade Sagrado Coração de Bauru (USC) e Terapia "Saúde e Cura Interior" com a Instrutora de Yoga da "Casa do Yoga", Elsa Rodrigues Clavio.
- **Campinas:** "Cantoterapia", data a confirmar.
- **São José dos Campos:** 18/03, às 15h, "A Arte de Ser Feliz", com a professora Maria Rosângela de Oliveira; 16/04, às 15h, "Audição", com a fonoaudióloga Leticia Sardinha da Clínica Bernafon.
- **Santos:** 16/04, às 15h, "Envelhecer não Dói", com a psicóloga, sexóloga e terapeuta de casal Elvira Batista Rodrigues.

EVENTOS ESPECIAIS

- **Bauru:** Coral e Oficina da Memória (lista de interessados);
- **Franca:** Grupo da Amizade, reuniões às 15h, 18/03 (Dia Mundial da Poesia), 15/04 e 13/05.
- **Guarulhos:** 27/03, Grupo da Amizade, 8/05, Dia das Mães, evento especial; 23/04, Dia do café, às 16h, café da tarde.
- **Osasco:** 3/04, café da manhã (reservas)
- **Piracicaba:** Grupo da Amizade, 14h30, reuniões todas as 3ªfeiras, início 3/03;
- **Ribeirão Preto:** Grupo da Amizade, às 4ª feiras das 15 às 17h.
- **São Carlos:** Grupo da Amizade, reunião toda última 3ª feira do mês.
- **São José dos Campos:** 2/04, café da manhã (reservas), às 8h30min; 26/03, às 15h, reunião do Grupo da Amizade; 13/04, início da Campanha do Agasalho.
- **Santos:** Danças Circulares, 3ª-feiras, às 15horas (1ª aula grátis).
- **Sorocaba:** 7/05, Dia das Mães.
- **Taubaté:** 2/04, café da manhã (reservas); conheça nosso Espaço de Convivência.

ATIVIDADES ESPORTIVAS

- **Araraquara:** alongamento, hidroginástica e *balness*; Grupo de Caminhada (informe-se).
- **Bauru:** Yoga, 2ª e 5ª feira, às 10h; Academia, 2ª a 6ª feira, 8 às 10h e das 17 às 20h; Dança de Salão, e Pilates (lista de interessados).
- **Campinas:** 6/04, Dia Mundial da Atividade Física; Academia, temos vagas disponíveis (entre em contato); 17/03, aula de Tai Chi Chuan, às 17h30min.
- **Guarulhos:** Tai Chi Chuan, 3ª e 5ª feiras, às 15h; dança de salão, às 5ª feiras, às 16h.
- **Osasco:** Academia (2 ou 3 vezes por semana); dança de salão, duas turmas, 5ª e 6ª feiras, das 19 às 20h; acupuntura 3ª feiras (agende horário); pilates, 4ªfeiras 9 às 10h; sessões de RPG, 6ªfeiras das 10 às 11h; sessões de reiki (gratuitas/agende horário), 6ª feiras, das 15h às 17h30.
- **Piracicaba:** Academia de Cond. Físico (inscrições abertas)
- **Presidente Prudente:** Academia 7 às 11h e das 16 às 20h, 2ª a 6ªfeira, com acompanhamento de profissional qualificado em um ambiente descontraído. Venha fazer avaliação gratuita; Jazz e Dança Contemporânea para crianças e adolescentes, 3ª feiras, 16h30min às 17h30min e 5ª feiras, 13h45 min às 14h45min; Dança de Salão (montando turma após às 18hs).
- **Ribeirão Preto:** Dança de Salão, 3ª feira, das 19h45 às 20h45; Tai Chi Chuan, 3ª e 6ª feiras, das 8h30min às 9h30min; Yoga, 6ª feira das 18h30min às 20h; Alongamento/ Melhor Idade, 3ª e 6ª feiras, das 9h30 às 10h30 e 3ª e 4ª feiras, das 16 às 17h.
- **São Bernardo do Campo:** em breve, Sala de Condicionamento Físico (inscrições pessoalmente na Regional).
- **São José do Rio Preto:** 13 e 27/03, às 14h, Grupo de Franca; Dança de Salão, nas 4ª feiras, com Profª Silvío (novas turmas); Dança do Ventre, nas 6ª feiras, com Profª Maria Tereza (novas turmas); Tai Chi Chuan, nas 3ª feiras, com Profª Dr. Jair Pinto; Pilates nas 2ª e 4ª feiras, manhã e tarde, com a Profª Vanessa Orlandelli; Yoga (formando turmas para as 3ª e 6ª feiras).
- **Santos:** Academia de Ginástica (inauguradas em breve). Inscreva-se.
- **Sorocaba:** Grupo de Cartas, reuniões todas as 5ª feiras, a partir das 14h30.
- **Taubaté:** Grupo de Trabalho Corporal, das 9h às 10h30min, toda 5ª feira.
- **Unidade Sul (Capital):** Aulas de yoga com duas turmas: 2ªs e 4ª-feiras e 3ª e 5ª-feiras, nos horários 8h30 às 9h30, 9h30 às 10h30 e 10h30 às 11h30; Dança Flamenca (pesquisa para formar turmas).

delegacias e escritórios

Março/2009

Regionais: atendimento ao associado supera metas estabelecidas em 2008



Foto: Carlos Marques

Parte da equipe da Coordenadoria comemora os bons resultados de 2008. Acima, a Coordenadoria Dalva Mariuzzo, suas assistentes Cláudia e Daniella e as supervisoras (os) regionais

A Coordenadoria de Associativismo cumprindo metas do plano de trabalho tem atingido com louvor o compromisso de oferecer aos associados do interior os serviços da Associação. A constatação deste trabalho pode ser vista através dos relatórios anuais que são apresentados pela equipe de Associativismo, que tem como Coordenadora a Conselheira Vitalícia Dalva Mariuzzo Guimarães. “Nossos associados são atendidos nas Unidades Regionais instaladas pela AFPESP, nas regiões administrativas do Estado. Nessas regiões temos um número maior de servidores públicos quando comparados com a Capital. Portanto, nossas atividades são dirigidas aos associados que residem nas cidades do interior. Integrando o plano de atividades da AFPESP, que é de levar os nossos serviços a todos os associados, independente do lugar onde mora ou trabalha”, explica a Coordenadora.

A missão é “descentralizar o atendimento na Capital levando aos associados em suas áreas de trabalho os serviços oferecidos na Sede Social”.

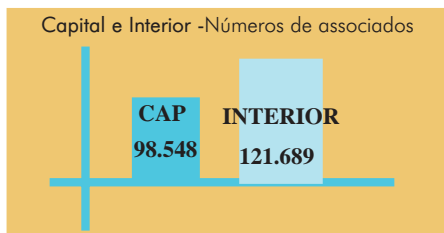

Nesta Coordenadoria são administradas 20 Unidades Regionais (Delegacias, Escritórios e Unidades da Capital) por 104 funcionários. São 121.689 associados do Interior, Grande São Paulo e Baixada Santista. Na Capital, são atendidos pelas Unidades Leste e Sul cerca de 98.548 associados.

Entre as metas de trabalho a Coordenadoria de Associativismo determina: padrão de qualidade, ética, cumprimento dos resultados, compromisso com a sociedade, fortalecimento da segurança institucional e transparência da gestão.

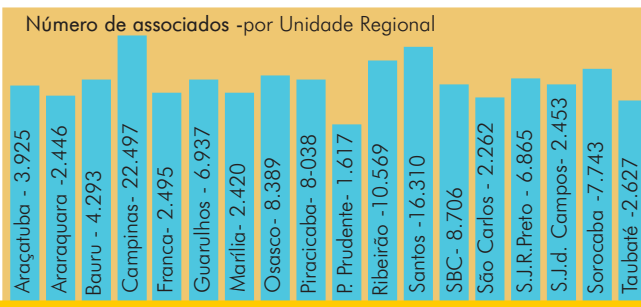

Em todas as Unidades Regionais são realizados os serviços de cadastramento de artistas plásticos, profissionais da área médica, convênios educacionais (e outros), reservas das URLs, excursões para as URLs e outras localidades, bazares, campanhas sociais, atividades esportivas, cursos de artesanato, educacionais e culturais e atividades para servidores públicos ativos e aposentados, que participam inclusive dos grupos de amizade.

Na comparação de atendimento pessoal, por telefone e via carta (ou fac-símile) registramos um crescimento de 37,19% entre os anos de 2007 e 2008. A meta dos atendimentos de 2008, projetada para 240.000 associados foi alcançada em novembro. No mês de dezembro/2008, os atendimentos atingiram o número de 394.949, superando as expectativas.

“O serviço de reserva das URLs concentra, significativamente, o número de atendimentos prestados aos associados. Em 2008, percebemos a crescente procura por outros serviços como excursões, cursos e palestras”, completa Dalva Guimarães.

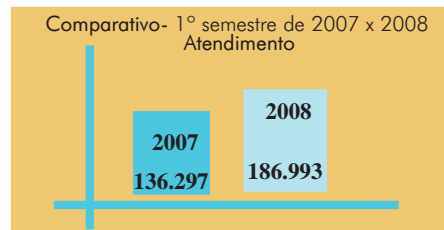

Para 2009, a Coordenadoria de Associativismo prevê a instalação e inauguração do Escritório de Representação de Bragança Paulista; da instalação e inauguração da Regional da Piracicaba; da nova sede em Ribeirão Preto; instalação dos Escritórios Regionais da Região Norte e de Botucatu; ampliação nas áreas de atendimento com enfoque social; padronização das instalações (espaços para esportes, atividades culturais e lazer) estabelecendo para tanto um calendário anual de atividades, como meta de avaliação.

“A missão é descentralizar o atendimento na Capital levando aos associados em suas áreas de trabalho os serviços oferecidos na Sede Social”.

Coordenadoria de Associativismo
Coordenadora:
Dalva Mariuzzo Guimarães

Coordenadoria de Associativismo
Rua Dr. Bettencourt Rodrigues,
155 - 7º andar - Sé - São Paulo
01017-909
E-mail: delregionais@afpesp.org.br
Tels. (11) 3188-3209/3188-3210

Aconteceu



Taubaté: associadas em aula de pintura em tecido.



Campinas: associados em excursão para Barra Bonita



Marília: artista plástico Wanderley Grande, na abertura da exposição “No Caminho das Pedras” - Mosaico.



Araraquara: associados no grupo de artesanato.



Presidente Prudente: familiares e alunas do Grupo de Jazz



Sobre o IAMSPE*

Tenho acompanhado pela *Folha do Servidor Público* notícias sobre as iniciativas que vem sendo empreendidas no sentido de melhorar a qualidade dos serviços prestados aos contribuintes, dependentes e agregados do IAMSPE, por meio de várias ações declaradas no seu Planejamento Estratégico, as quais envolvem modificações profundas na Gestão daquela organização.

Desde logo expressei minha satisfação diante de tais medidas. Espero que o Plano não termine, como tenho presenciado em algumas organizações, em mero termo de declaração de metas que se engaveta depois.

Minha expectativa é que as ações firmadas, tenham sido devidamente detalhadas em ações e projetos parametrizados com metas concretas para cada setor; que se tenha estabelecido mecanismos de monitoramento e avaliação do Plano, e também um sistema de 'cobrança' de resultados dos responsáveis que estão à frente de cada ação/projeto.

Desejo que os resultados sejam compartilhados com os contribuintes do IAMSPE e amplamente divulgados.

Outro ponto é o contrato de gestão firmado com o Governo do Estado de São Paulo, que passará R\$ 100 milhões ao IAMSPE, neste ano.

No ano passado, foi possível acessar os dois instrumentos de Gestão no site do IAMSPE, o que já não é possível. (ao menos no dia 22 de fevereiro, data em que escrevi este artigo).

Como sugestão, pode ser criado um espaço no site do IAMSPE, próprio para divulgar as informações da Gestão com as ações, projetos e metas programadas e realizadas. Pode-se usar um visual simples e amigável. O ideal é que contenha também as justificativas/explicações dos não alcances das metas e prazos. No mesmo espaço, mas em diretórios específicos, seria dado o acesso ao monitoramento do Plano Estratégico e do Contrato de Gestão.

Não tenho dúvidas dos avanços que trazem à organização a implementação desses instrumentos de Planejamento e Gestão. No entanto, logro em afirmar que o principal desafio para os gestores está em perceber que os grandes desafios estão na rotina pesada do dia a dia. Se não andar direito é porque o Plano, embora perfeito do ponto de vista da técnica, é simplesmente inexecutável por não ter previsto mecanismos realistas e específicos para lidar com a realidade do que costumamos dizer, *o arroz com feijão*.

É no trabalho diário que estão os problemas cruciais, que devem ser atacados pela administração. É na quantidade astronômica de gente que circula no Hospital do Servidor Público todos os dias, principalmente na parte da manhã; é no cansaço dos usuários que ficam literalmente *pendurados* na internet, acessando o site do IAMSPE, em determinado horário, pois só pode ser naquele horário, para tentar marcar uma consulta (com ou sem êxito), como foi o caso de uma colega de trabalho que realizou os exames laboratoriais em janeiro passado e a consulta de retorno, após dias de tentativas, foi agendada para junho próximo; é no sistema do laboratório que *cai* provocando tumulto e congestionamento, que nem a senha especial para idoso consegue dar a este o mínimo de conforto no atendimento (registrei pessoalmente este fato na manhã do dia 5 de fevereiro); é na impossibilidade de vaga para a realização de um teste ergométrico (segundo informações fornecidas pessoalmente e pelo telefone 11-5088-8469, não se tem previsão de quando serão abertas vagas para a realização deste teste o que levou o paciente a buscar

alternativas fora do IAMSPE); enfim, acrescente-se as inúmeras vezes que por quebra de equipamento deixam de realizar os exames, sem previsão de quando será normalizado. Eu demorei quase um ano para fazer uma mamografia por conta deste argumento. No mais, sabemos que são inumeráveis as outras ocorrências inadequadas que fazem parte da rotina do Hospital do Servidor Público.

Certamente problemas também são verificados no atendimento aos usuários residentes nos municípios do interior e litoral, os quais, como sou da capital, não tenho conhecimento consistente.

Infelizmente sou obrigada a concordar que o IAMSPE chegou onde chegou, **um caos** no ano de 2007, por conta também da nossa falta de cultura de registrar as reclamações e sugestões e encaminhar aos canais competentes, como a Ouvidoria.

Por outro lado, as ouvidorias não exercem de fato o seu papel - não só no IAMSPE -, mas em todas as organizações públicas. Existem porque tem a Lei de Defesa dos Usuários de Serviços Públicos, que obriga a implantação das ouvidorias nos órgãos da administração pública. Se observa que embora o esforço reconhecido dos ouvidores, a maioria trabalha sem estrutura adequada e sem recursos humanos suficientes e capacitados e terminam desta maneira, limitando-se a encaminhar burocraticamente as queixas aos setores competentes, que por sua vez, quando respondem, o fazem de modo lacônico e também burocrático. Ninguém pensa em utilizar as informações produzidas na ouvidoria para traçar um plano de ações efetivas para a solução daqueles problemas com vistas à melhoria dos serviços para todos. Tratam a queixa de modo particular, restringindo, repito, quando respondem, a tratar somente da questão daquele usuário sem levar em conta que ali pode estar um gargalo a ser enfrentado como um todo.

Daí, uma sugestão é fortalecer a ouvidoria do IAMSPE, tratando-a como parceira na busca de soluções para os problemas de atendimento. A Secretaria de Gestão Pública mantém o sistema de informações das Ouvidorias, que se utilizado corretamente pode auxiliar na interface ouvidoria/administração do IAMSPE.

No mais, aproveito a oportunidade para deixar registradas aqui minha concordância e minha expectativa em relação à visão de futuro declarada no Planejamento Estratégico do IAMSPE que é a seguinte:

- “Em 2011 o IAMSPE será reconhecido por seus contribuintes e beneficiários por oferecer maior cobertura no atendimento com melhor qualidade dos serviços de atenção à saúde, e também como:*
- *Formulador e controlador de políticas de promoção, prevenção, reabilitação e assistência à saúde, com foco no usuário;*
 - *Organização pautada em critérios de equidade e integralidade;*
 - *A melhor relação custo benefício para o usuário;*
 - *Serviço de fácil acesso para o usuário;*
 - *Instituição com ampla rede de parcerias;*
 - *Será uma organização autônoma, com atuação orientada para resultados e pautada pelos valores de transparência e humanidade”.*

A autora, Sandra Fernandes, é associada e servidora pública ativa do Poder Executivo. Sua matrícula no IAMSPE é a nº 215780-00. O artigo acima foi enviado ao Presidente da AFPEP, para participar da Seção “Saúde em Debate”.

25 anos da Comissão Consultiva Mista



Acima, Latif Abrão Junior, Sidney Beraldo e Sylvio Micelli

Em janeiro de 2009, no dia 24, a Comissão Consultiva Mista (CCM) do IAMSPE completou 25 anos de atividades. Representantes dos usuários do Instituto compõem a CCM, que tem como principal objetivo a defesa da melhoria dos serviços oferecidos em saúde ao servidor público usuário.

Em evento especial, no dia 29 de janeiro, no auditório do Hospital do Servidor Público (HSPE), membros da CCM e autoridades comemoram os 25 anos da entidade.

Destacamos as presenças Secretário de Gestão Pública, Sidney Beraldo, representando o Governador José Serra, do Superintendente do IAMSPE, Latif Abrão Junior, do Deputado Estadual Marcos Martins, do Presidente da CCM Sylvio Micelli e da Vice-Presidente da CCM Célia Regina Palma Martins.

“A CCM foi criada em 24 de janeiro de 1984, em meio ao movimento político e as lutas das entidades do funcionalismo na época”, contou Micelli, que relembrou as diferentes administrações.

Sidney Beraldo discursou sobre o aperfeiçoamento do modelo de gestão do Instituto e a importância da CCM neste processo. Salientou o contrato de gestão assinado no ano passado. “A verba está condicionada à ampliação do atendimento e demais ações que atendam aos usuários nos serviços que necessitam”.

O Superintendente do IAMSPE, Latif Abrão, comentou as ações em andamento para melhorar a qualidade do atendimentos. “Estamos intensificando o credenciamento direto de médicos no interior e capital, além de resolver impasses jurídicos que impedem a contratação de hospitais. Temos mais de 700 médicos credenciados até o momento e recentemente conseguimos resolver também o problema de atendimento na Baixada Santista como em outras regiões do Estado”, conclui Latif.

Durante o evento foram homenageados os ex-superintendentes do Iamspe, ex-presidentes da CCM, bem como demais integrantes da comissão.

Fonte: Assessoria de Imprensa do IAMSPE
Foto: Milton Michida

IAMSPE: credenciamento aberto para médicos da Capital

O Instituto de Assistência Médica ao Servidor Público Estadual (IAMSPE) iniciou em fevereiro, o credenciamento de 296 médicos e clínicas interessados em fazer parte de sua rede de prestadores de serviços na cidade de São Paulo (ver quadro das especialidades ao lado). É preciso ser pessoa jurídica para se credenciar.

A iniciativa tem por objetivo ampliar e descentralizar a oferta de consultas ambulatoriais na Capital até agora restrita ao Hospital do Servidor Público Estadual (HSPE). Os usuários poderão ligar direto para o consultório do médico e marcar a consulta.

Os médicos serão remunerados por consulta feita e o pagamento será depositado em conta corrente. O credenciamento deve acrescentar, em média, 360 mil consultas ambulatoriais por ano às 720 mil realizadas anualmente no Hospital do Servidor Público Estadual (HSPE). Na prática, significa um acréscimo de 50% na oferta anual de consultas no município de São Paulo.

A distribuição dos consultórios e clínicas médicas na cidade varia de acordo com o número de servidores residentes em cada região, conforme mostra o quadro abaixo. A divisão por região e seus bairros segue os critérios das subprefeituras.

Região	Nº de servidores	Porcentual
Norte	116.080	26%
Centro-Oeste	96.704	22%
Sudeste	89.760	20%
Leste	78.304	18%
Sul	63.176	14%

Fonte: recadastramento servidores públicos estaduais de São Paulo em 2007.

O credenciamento de médicos na Capital faz parte do conjunto de medidas para melhorar o atendimento médico oferecido ao servidor usuário que começaram a ser adotadas pelo IAMSPE desde que o órgão passou a ser subordinado à Secretaria de Gestão Pública.

Informações:

Os interessados devem preencher o formulário de inscrição que está disponível no site www.iampespaude.com.br/credenciamento. O documento também pode ser obtido no endereço Avenida Ibirapuera, 981, 5º andar, sala 510, Ibirapuera, de segunda a sexta, das 8 às 17 horas, local da entrega da inscrição. Informações sobre o processo de credenciamento e documentação foram publicadas na edição de 10 de fevereiro, do Diário Oficial do Estado.

Especialidade	Nº médicos
Ginecologia	85
Clínica Médica	74
Cardiologia	22
Endocrinologia	20
Geriatria	18
Otorrino	18
Neurologia Clínica	16
Oftalmologia	15
Dermatologia	13
Gastroclínica	10
Reumatologia	05
Total	296

Fonte: Assessoria de Imprensa do IAMSPE



GRAÇAS À PARCERIA DA APFESP COM A SULAMÉRICA E A UNIMED PAULISTANA, VOCÊ PODE TER UM PLANO DE SAÚDE COLETIVO POR ADESÃO COM PREÇOS E VANTAGENS EXCLUSIVOS. ESSES BENEFÍCIOS VOCÊ SÓ ENCONTRA NA QUALICORP.

LIGUE E CONFIRA: 11 5583 7027



ANS nº 38133

ANS nº 000043

PARA A ADESÃO, É NECESSÁRIA A COMPROVAÇÃO DE VÍNCULO LEGAL COM A ASSOCIAÇÃO DOS FUNCIONÁRIOS PÚBLICOS DO ESTADO DE SÃO PAULO (APFESP). PLANOS DE SAÚDE COLETIVOS POR ADESÃO, COM REGRAS CONTRATUAIS DISTINTAS DOS PLANOS INDIVIDUAIS. EM CONFORMIDADE COM A RESOLUÇÃO CONSU Nº 14/08 (AGÊNCIA NACIONAL DE SAÚDE SUPLEMENTAR - ANS). Informações resumidas. Condições contratuais disponíveis para análise por meio do telefone deste anúncio. Março/2009.



Semana da Saúde



Foto: Carlos Marques

6 a 9/04/2009

• Dia 6/04

Palestra: "Prevenção de Doenças Crônicas e Degenerativas. Os interessados devem fazer a inscrição previamente pelos telefones (11) 3293-9593 ou 3293-9520 (vagas limitadas).

• Elas x Elas

6 a 9/04

O CTA Henfil disponibilizará, gratuitamente, para os associados interessados **exames de hepatite (A,B,C) HIV e sífilis** em sua própria unidade à Avenida da Liberdade, 21, cj. 211, (11) 3241-2290 com Dra. Renata ou Dra. Débora.

Vacina Contra a Gripe: Aguardem mais informações.

Livretos Médicos Esgotados

A Coordenadoria Social informa que a edição impressa dos Livretos Médicos está esgotada. A equipe prepara uma atualização a ser impressa oportunamente. É possível consultar a lista atualizada pelo site: www.afpesp.org.br, menu "Saúde", link a direita "Profissionais Credenciados".

Grupo da Amizade - Capital

Agenda do mês de março

•4/03: Reunião ;

•18/03: Programa em homenagem ao Dia Internacional da Mulher;

•25/03: Aniversariantes e estreates.

Herpes-zoster (cobreiro)

Por **Drauzio Varella**

O herpes-zoster, conhecida popularmente como Cobreiro, é uma infecção viral provocada pelo mesmo vírus da catapora (varicela-zoster), que pode permanecer latente ou inativo na coluna espinhal e ser reativado depois dos 50 anos de idade, se houver queda expressiva da imunidade, durante tratamentos de quimioterapia, doenças debilitantes ou nos períodos de estresse intenso. Na maioria dos casos, a doença se manifesta uma única vez e desaparece depois de algumas semanas.

Sintomas

Os principais sintomas são: dores nevralgias, coceira, formigamento, dor de cabeça, febre e o surgimento de vesículas na pele semelhantes às da infecção pelo herpes humano simples. Em geral, os sintomas aparecem de um lado só do corpo e abrangem uma faixa bem demarcada nas costas ou no rosto seguindo o feixe de inervação. Quando acometem o rosto, atingem o nervo trigêmeo e, nos casos mais graves, podem provocar cegueira e surdez.

A dor pode persistir mesmo depois que as lesões cutâneas desapareceram, caracterizando a neurite pós-herpética.

Recomendações

• Evite aproximar-se de crianças ou adultos que não tenham tido catapora, pois o risco de contrair essa doença aumenta quando entram em contato com o vírus do herpes-zoster;

• Consulte imediatamente um médico se notar alguns dos sintomas que possam caracterizar herpes-zoster. Quanto mais cedo começar o tratamento, melhores serão os resultados;

• Se tem mais de 50 anos, está debilitado por algum motivo ou com uma carga muito grande de estresse, não se automedique se reconhecer os sintomas da doença. Procure atendimento médico imediato.

Tratamento

Analgésicos e medicamentos antivirais mostraram-se eficazes no combate à dor e no controle da doença. Quanto mais precocemente for iniciado o tratamento, melhor será o prognóstico.

Fonte: <http://drauziovarella.ig.com.br>

Drauzio Varella é médico cancerologista. Trabalhou com o professor Vicente Amato Neto, na área de moléstias infecciosas do Hospital do Servidor Público de São Paulo. Durante 20 anos, dirigiu o serviço de imunologia do Hospital do Câncer (SP) e, de 1990 a 1992, o serviço de câncer no Hospital do Ipiranga, entre muitas outras atividades de destaque na área de saúde.

Coordenadoria Social
Coordenadora:
Adelaide Botignon Martins

Coordenadoria Social
Rua Venceslau Brás, 206,
9º andar - Sé - 01016-000.
Telefones: (11) 3293-9593
E-mail: social@afpesp.org.br

Convênios das Unidades Regionais

Coordenadoria de Associativismo (continuação)

Araquara: Dr. Tatsunobo Sakima (ortodontia); Dr. Camilo Torres Félix, Dra. Carla Garcia Couto; Dra. Eliana Bueno da Silva Chahud e Dra. Maria Angélica de Oliveira Faria (psicólogas); Dr. Antoine Honain e Dra. Ana Rita dos Santos (médicos).

Araçatuba: Anna Maria Ballet (jazz, clássico etc).

Bauru: Dra. Fátima Aparecida M. Bastos (psicóloga); Liceu Noroeste (educação); Skil (língua inglesa).

Franca: Instituto Odontológico de Franca; Odonto Medical; Vilathetica Academia; Mergulho Sport Center; Dra. Ana L. Pereira Di Gianni, Dra. Larissa Rodrigues Alves Heise, Dra. Tanize Maria Cristiano Campos Gilberto (fisioterapeutas) e Clínica Macro Saúde.

Marília: Mariza da Silva Santos (psicóloga); Virgílio Moraes Ferreira (geriatria e clínica geral); Gláucio Coelho de Azevedo (ortopedia, traumatologia da coluna e clínica da dor); Cleonice Parra (terapeuta ocupacional).

Osasco: Unifio, Rosa Maria (fisioterapia domiciliar), Fisiocorpus, Instituto Transforma, Clínica Por De Trás de Um Sorriso, Votorantim Finanças, Colégio Argos, Fisk, CNA, Microlins, Data Byte, Conservatório de Arte Musical de Osasco; Instituto Bem Estar, Clínica de Ginecologia e Obstetrícia Dr. Sérgio Roberto e Rocha.

Piracicaba: UNIMEP (Universidade Metodista de Piracicaba); Colégio Piracicabano; Colégio Poli Brasil e Wizard Idiomas.

Presidente Prudente: Clínica Kalil (RPG, fisioterapia, eletroencefalografia e eletroencefalografia).

Ribeirão Preto: Advanced Plus (Escola de Informática); Instituto dos Olhos Reynaldo Rezende, Centro de Correção da Visão - COC.

São Carlos: Dr. Sérgio Pripas (clínico geral); Dr. Djalma Pereira Novo (psicoterapeuta); Clínica CEDIP (psicologia, fonoaudiologia e fisioterapia); Clínica Qualidade de Vida (nutrição, terapia, acupuntura e reiki); Dra. Karen de Toledo Pierri (fisioterapia); CNA/Fisk (estudo da língua inglesa); SOS Computadores (cursos de informática); Clínica Odontológica Sorriso (dentistas); Livraria Siliciano (material didático e livros em geral).

São José do Campos: CNA, FISK, Microlins, Academia ACM, Studio de Dança Reinaldo Anjos, Cardiovale (Clínica de Cardiologia), Laboratório de Análises Clínicas Oswaldo Cruz, Radiologia Nicodem e Castilho, Drº Daniel Matheus Peralta (Fisioterapeuta), Centro de Tratamento dos Distúrbios do Sono - Drº Alberto J Remessar Lopez, Drº Débora Passos Batista (Alergologista), Drº Jorge Henrique Fraccari Cury (Gastroenterologista).

São José do Rio Preto: Academia TMO; Academia CO2; Yazigi, Fisk, CNA, Express (estudo da língua inglesa); Centro de Consultoria Linguística; Unimed São José do Rio Preto e Microlins.

Santos: Queiroz e Rocha, serviços contábeis (IR/2009).

Taubaté: Dra. Ana Lydia N. Arenas, Dr. Gilberto de Abreu Victor, Dra. Melissa Kaori Y. de Moura (ginecologistas); Dr. Luiz Eduardo Andrade (homeopata); Dr. Ivanir Monteiro de A Freire (oftalmologista) e Dra. Alessandra Lacerda Pontes (pediatra). Obs.: em breve convênio com a Clínica Fisiovall (fisioterapia, acupuntura, R.P.G., quiropraxia, pilates clínico, hidroterapia, psicologia e nutrição).

administração pública

Integra São Paulo: programa de criação de Centros Regionais

No final de 2008, foi criado pelo Decreto nº 53.777/08, o programa "Integra São Paulo", coordenado pelas Secretarias de Gestão Pública e Economia e Planejamento. Trata-se de um programa a ser desenvolvido por todos os órgãos da administração estadual, direta e indireta (autarquias, fundações e empresas estatais), cujo objetivo é a promoção do desenvolvimento regional harmônico e sustentável, com a utilização integrada dos recursos e ações do governo nas regiões administrativas do Estado.

Consta no Decreto a criação dos Centros Integrados Regionais Governo, que abrigarão em um só local um conjunto de órgãos públicos, com o objetivo de representar o Governo do Estado na região administrativa. Estes Centros funcionarão onde hoje funcionam os Escritórios Regionais de Planejamento, existentes nas regiões administrativas do Estado, com a finalidade de:

I - sediar órgãos regionais do Governo e facilitar o atendimento das demandas regionais;

II - reforçar o papel da unidade regional da Secretaria de Economia e Planejamento na promoção do desenvolvimento;

III - integrar as ações regionais, incluindo aquelas afetadas aos municípios.

Outro aspecto é a criação do Conselho de Integração de Ação Regional (CIAR) em cada região administrativa. O CIAR será um colegiado de dirigentes dos órgãos

regionais do Estado, tendo como missão o aconselhamento, orientação e formulação de políticas públicas que promovam o desenvolvimento regional por meio da integração de ações e recursos.

O artigo Artigo 7º do Decreto dispõe: "Aos Conselhos de Integração de Ação Regional - CIAR cabe:

I - promover o intercâmbio de informações sobre as ações setoriais do Governo do Estado na região;

II - colaborar com a ação do Governo do Estado no âmbito da região administrativa respectiva, promovendo a integração dos diversos setores da administração pública estadual;

III - contribuir para a compatibilização do planejamento setorial com as metas de Governo em nível regional e com as necessidades da região administrativa;

IV - orientar a integração dos serviços prestados pela administração pública estadual, inclusive no que diz respeito à utilização de instalações e equipamentos; públicos, com o objetivo de reduzir custos e melhorar atender à população da região;

V - analisar e opinar sobre os planos e projetos de interesse regional, relativos ao desenvolvimento econômico, científico e tecnológico elaborados pelas

Secretarias de Estado;

VI - orientar e assessorar a Secretaria de Economia e Planejamento na coordenação e articulação dos órgãos

estaduais na região e do inter-relacionamento com os municípios e comunidade visando ao aperfeiçoamento; dos planos de Governo e ao desenvolvimento regional;

VII - incentivar e sugerir formas de participação de todos os segmentos da comunidade regional no diagnóstico de suas necessidades e potencialidades, para a formulação e implementação das políticas de desenvolvimento integrado da região.

A região administrativa de Campinas foi escolhida para iniciar o programa. A redação da *Folha do Servidor Público* conversou com o Conselheiro **Romeu Benatti Júnior**, que é Engenheiro Agrônomo e Pesquisador Científico do Instituto Agrônomo de Campinas, que ressaltou a importância do programa "Integra São Paulo" e foi o divulgador desta notícia na AFPEP. "Campinas terá o primeiro Centro Regional, conforme divulgado pela Administração Estadual. A ideia do projeto é reunir, em um único local, diversos órgãos administrativos para facilitar o atendimento aos municípios, órgãos públicos e entidades civis. É o mesmo conceito do Poupatempo, cuja vantagem é juntar todos os serviços públicos em um único local. O Secretário da Gestão Pública, Sidney Beraldo, é responsável pela coordenação do programa em conjunto com a Secretária de Planejamento. Avalio que para os funcionários públicos da região será uma oportunidade de aperfeiçoamento do trabalho, com constante capacitação e treinamento. Para a população será a dinamização dos serviços do Estado, o que mostra a eficiência dos servidores públicos".



Integra São Paulo tem por objetivo a promoção do desenvolvimento regional harmônico e sustentável, com a utilização integrada dos recursos e ações do governo nas regiões administrativas.

Seguro de Automóveis

Precisa de uma folga no seu orçamento? Que tal um prazo para as suas despesas?

Você não precisa abrir mão da sua segurança para colocar as contas em dia.

Faça o Seguro do seu Automóvel na Porto Seguro através da Arin e parcele em até 12 vezes.

Aproveite mais essa vantagem. Fique seguro e tranquilo o ano todo.



São Paulo e Região: 11 2714.7474 - Demais Localidades: 0800 726 9666
Rua Dr. Bettencourt Rodrigues, 88 - Cj. 803 - São Paulo (SP) - www.arin.com.br



DE UM LADO:

Reinvindicações da categoria são apresentadas ao Governo



Foto: Assessoria de Imprensa da Gestão Pública

Os membros do Pró-Conselho de Política de Administração, presidido pelo representante dos professores Carlos Ramiro de Casto, apresentaram no dia 18 de fevereiro uma "Pauta Unificada de Reivindicações do Funcionalismo do Estado de São Paulo" ao Secretário-Adjunto da Gestão Pública, Marcos Antônio Monteiro.

No decorrer do mês de fevereiro, muitas categorias do funcionalismo discutiram questões que envolvem os problemas trabalhistas. O principal tema, na maioria dos debates, foi a questão da database. A Lei nº 12.931/05 aprovou que março é o mês da database do funcionalismo público estadual. Entretanto até 2009 não foi definido um índice de reajuste linear para ser aplicado.

Por isto é comum ouvirmos de alguns servidores que a lei foi criada para "inglês ver" ou que "foi uma lei que não pegou".

A Presidente da Apampesp (Associação dos Professores Aposentados do Magistério do Estado de São Paulo), professora Zilda Haben Guerra, que compareceu à reunião comentou: "A reunião com o secretário-adjunto Marcos Monteiro foi importante para o funcionalismo de um modo geral, pois entregamos a pauta conjunta de reivindicações e ainda tivemos a garantia da abertura de um canal de comunicação com a Gestão, seja ele formal ou informal. Para os professores aposentados, o resultado não foi tão positivo assim. Mais uma vez ficamos sendo jogados de um lado para o outro. O secretário-adjunto nos disse que, quando se tratar de assuntos de todo o funcionalismo, o espaço é aquele (Gestão); para discutirmos questões específicas, devemos procurar a respectiva Secretária. Mas a Secretária de Educação nos disse que lá não é o fórum para aposentados. Agora, nós, professores aposentados, estamos de mãos atadas. A quem devemos recorrer?"

Confira a pauta apresentada pelos servidores públicos:

"PAUTA UNIFICADA DE REIVINDICAÇÕES DO FUNCIONALISMO PÚBLICO DO ESTADO DE SÃO PAULO

PROFISSIONALIZAÇÃO DO SERVIÇO PÚBLICO:

a) assegurar aos servidores públicos do Executivo, Judiciário, Legislativo, Tribunal de Contas e Ministério

Público o exercício do direito à **database**, já devidamente instituída por leis específicas, **concretizando a mesa de negociação permanente** com representantes de entidades/governo, nos termos do disposto na Lei Complementar nº 12.838, DE 2007 (SINP - Conselho de Política de Administração e Remuneração de Pessoal);

b) implementar Política Salarial, garantindo o **direito constitucional à revisão geral** anual, com vistas à recuperação das perdas salariais e aumento real da remuneração dos servidores públicos;

c) rever o valor e promover a extensão do auxílio-alimentação e cesta-básica a **todos** os servidores **ativos e inativos**;

d) implantar e/ou revisar os planos de cargos, carreiras e salários, em negociação com as entidades representativas dos servidores públicos;

e) garantir **acesso e ingresso de pessoal somente através de concurso público**, reposição imediata dos cargos vagos existentes com abertura de concurso para ingresso de novos servidores, de modo a por um fim à precarização dos serviços públicos, decorrente da utilização do expediente das terceirizações, de serviços oferecidos por fundações de direito privado, organizações sociais e não governamentais, consultorias e voluntariado. Contratação de estagiários, somente nos termos da lei específica;

f) elaboração de lei que defina critérios para a existência e ocupação de cargos/funções comissionadas, de forma que exijam qualificação profissional e regras claras dos números de cargos, bem como os gastos em relação à folha de pagamento, com provimento exclusivo por servidores públicos de carreira;

g) implantar Política de Valorização profissional e Formação continuada dos servidores públicos;

h) incorporação ao salário-base de gratificações, abonos, bônus e outros, assim como a sua extensão aos inativos e pensionistas;

i) estabelecer cronograma de pagamento imediato dos precatórios alimentares e trabalhistas;

j) que o governo do Estado de São Paulo apresente, em caráter emergencial, Projeto de Lei contra o assédio moral no âmbito dos serviços públicos, bem como instrumentos de defesa e denúncia que garantam sua utilização pelo servidor;

k) estabelecer estratégias que assegurem o desenvolvimento da Política Nacional de Segurança e Saúde do Trabalhador no âmbito da administração pública;

l) fazer cumprir a gestão paritária entre Estado e Servidores Públicos, nos diferentes Conselhos dos órgãos da administração pública;

m) garantir assistência médica ao servidor, por meio do IAMSPE, assumindo o Estado a responsabilidade para com a saúde dos servidores públicos, dependentes e

agregados: obrigatoriedade da contribuição financeira pelo estado do correspondente a 2% da folha de pagamento; gestão paritária do instituto – governo e servidores – e garantia de atendimento em todos os municípios, através de serviços próprios ou convênios;

n) implantar o COMSAT (Comissão de Saúde do Trabalhador)/CIPA (Comissão Interna de Prevenção de Acidentes)/SESMT (Serviço Especializado em Engenharia de Segurança e em Medicina do Trabalho) em todas as secretarias de Estado;

o) extensão e aplicação automática da sexta-parte, bem como anuênios, quinquênios e quaisquer outras vantagens à totalidade dos vencimentos;

p) aplicação imediata e automática dos direitos dos servidores (adicional, sexta-parte dos vencimentos, evolução funcional, etc.);

q) garantia de participação das entidades representativas dos servidores públicos na discussão, elaboração e acompanhamento da execução do PPA, LDO e LOA, notadamente da dotação de Pessoal.

RESPEITO À ORGANIZAÇÃO SINDICAL NO SERVIÇO PÚBLICO:

a) regulamentar em lei os afastamentos dos dirigentes sindicais e associativos, sem prejuízo dos vencimentos/remuneração e demais vantagens do cargo, bem como contagem de tempo para todos os fins;

b) homologação imediata por parte dos Poderes Executivo, Judiciário e Legislativo dos nomes dos conselheiros do Conselho de Política de Administração e Remuneração de Pessoal, conforme determina a Lei 12.638/2007, uma vez que os referidos nomes já foram protocolados através de ofício junto aos órgãos competentes dos Poderes em questão.

c) reconhecer a organização sindical e associativa dos servidores públicos, com garantias efetivas à atuação das direções sindicais e associativas, inclusive nos locais de trabalho;

d) garantir suporte financeiro das entidades sindicais e associativas, por meio da implantação de taxa negocial para todos os servidores públicos, independente do regime, sempre que aprovadas em assembléia geral da entidade;

e) que o governo respeite os prazos constitucionais na resposta aos pleitos dos servidores;

f) garantir a representação dos trabalhadores/servidores públicos nos órgãos de direção de todas as empresas, autarquias e fundações criadas e mantidas com recursos do poder público estadual;

g) apurar e adotar providências em relação a toda prática anti-sindical, em especial nos locais de trabalho.

PREVIDÊNCIA SOCIAL:

a) aposentadoria especial para servidores que trabalham em serviços insalubres, penosos e perigosos;

b) garantir aposentadorias e pensões integrais, com isonomia e paridade entre servidores ativos e inativos".

Carlos Ramiro de Castro

Presidente da Comissão Pró-Conselho de Política de Administração "

DO OUTRO LADO:

Governo comenta 52 projetos de lei já implantados para beneficiar os servidores públicos estaduais



Foto: Assessoria do Palácio Bandeirantes

A Secretaria de Gestão Pública forneceu, ao jornal *Folha do Servidor Público*, um levantamento dos principais programas implantados para beneficiar os servidores públicos estaduais ativos e aposentados. “A política de valorização do servidor público paulista, implementada pela atual gestão, beneficiou, em pouco mais de dois anos, funcionários de todas as categorias do Estado. Foram 52 projetos de iniciativa do Executivo aprovados pela Assembléia Legislativa, resultando em aumentos salariais, absorção de gratificações, reestruturação de carreiras, concessão de benefícios, reconhecimento profissional, redução e certificação de cargos de confiança, implantação da meritocracia e instituição da bonificação por resultado. Essas ações têm como objetivo principal melhorar a qualidade de serviços públicos prestados à população”, explicou o Secretário Sidney Beraldo, da Gestão Pública (foto acima).

Segundo a Secretaria de Gestão Pública as medidas alcançam igualmente ativos, inativos e pensionistas, corrigem distorções e atendem a antigas demandas de entidades de classe, a exemplo da extinção de gratificações. “Nesse período foram absorvidas ao salário 41 das 50 existentes. Apenas nas carreiras administrativas (área meio), que abrangem 130 mil servidores, foram absorvidas 25. O reajuste salarial médio global para essa categoria foi de 36,7%. Áreas como Educação, Saúde e Segurança também foram beneficiadas pelas medidas de valorização da atual administração”, completa Sidney Beraldo.

No que se refere a política de bonificação, o Secretário respondeu que “a bonificação por resultado visa reconhecer e premiar o trabalho do servidor público, com ganhos que podem superar duas vezes o salário das equipes que atingirem metas pré-estabelecidas”. “Nessa primeira etapa foram beneficiados mais de 315 mil servidores da Educação, Fazenda, Planejamento e Centro Paula Souza. A medida deverá se estender a outras categorias, como os servidores da Saúde. Nessa mesma linha, foi implantada a avaliação por desempenho como critério de ascensão profissional aos funcionários da área meio”.

Confira a seguir **alguns dos principais programas** implantados pelo Governo Estadual:

●**Promoção por mérito e competência - LC 1080/2008**

Para o servidor da carreira administrativa (Área Meio) mudar de faixa salarial dentro do mesmo cargo e/ou função, o critério adotado será o da avaliação anual de desempenho, além do cumprimento de dois anos na classe. A diferença salarial entre um grau e outro é de 5%. Os servidores concorrerão à progressão a cada biênio, sendo que 20% dos mais bem avaliados passarão para o nível superior e farão jus ao aumento salarial. Também será possível obter promoção pela aquisição de competências (curso de graduação e/ou pós-graduação), o que resultará num aumento de 40% no salário base. Lei também absorveu 25 das 26 gratificações existentes e reajustou em 36,7% (aumento global médio) os salários, além de agrupar 210 funções em 53.

Atinge: Secretarias, Procuradoria Geral e Autarquias: 130.546 servidores, ativos (35.588), aposentados (54.250) e pensionistas (40.780).

●**Bonificação por Resultados Educação- LC 1078/2008**

Os funcionários públicos da Educação receberão bônus financeiro de acordo com o resultado de seu trabalho. Se as metas forem 100% alcançadas, os funcionários (professores, diretores, supervisores, agentes de serviço e organização etc.) receberão 2,4 salários mensais a mais. Se as metas forem superadas, receberão o equivalente a até 2,9 salários mensais.

Atinge: Educação: 300 mil servidores (273.412 efetivos, o restante temporários e estagiários)

●**Bônus por Merecimento - LC 1016/2007**

Bônus Merecimento pago em uma única vez, em 2007

Atingiu: Educação: 33.072 ativos (bônus)

●**Bônus Por Mérito – LC 1023/2007**

Cria bônus por mérito baseado em critérios como assiduidade, avaliação de desempenho e tempo de serviço. Servidores técnicos, administrativos e docentes do Centro Paula Souza receberam a antecipação parcial do bônus, no valor de quatro parcelas referentes aos meses de setembro, outubro, novembro e dezembro, que correspondeu a 60% do salário de julho/2007. A segunda parte foi creditada dia 12 de fevereiro de 2008.

Atinge: Paula Souza (CEETEPS): Total de servidores sendo 10.583, sendo 7.832 servidores docentes CLT e 2.751 servidores autárquicos ativos administrativos

●**Plano de Carreira - LC 1044/2008**

Institui o Plano de Carreiras, de Empregos Públicos e Sistema Retributivo no Centro Paula Souza, baseado no desempenho do funcionário. Cria as seguintes gratificações: GRADI (Gratificação de Direção), de Função e de Representação. Reajuste médio de 49% na hora-aula, corrigindo salário entre 10% e 40%.

●**Bônus por Resultados – Paula Souza – LC 1086/2009**

Concede a Bonificação por Resultados para os servidores do Centro Paula Souza referente às atividades de 2008. Cálculo do valor ainda não definido. Indicadores para remuneração variável: assiduidade, desempenho dos alunos e empregabilidade dos formados pelo Centro.

●**Participação nos resultados - LC 1059/2008**

Institui o Regime de trabalho e remuneração e a Participação nos Resultados (PR) para o cargo de Agente Fiscal de Rendas.

Atinge:Fazenda: 4.750 ativos

●**Absorção de gratificações – LC 1055/2008**

Absorção de três gratificações: Extra, Gass e Gasa. Aumento no salário-base de 17% a 37%. Reajustou o plantão médico em 73% - de R\$ 380 para R\$ 660.

Atinge: Saúde: 60.639 ativos, 10.750 inativos

●**LC 1030/2007 – Classes de Apoio à Pesquisa Científica e Tecnológica e de Apoio Agropecuário**

Aumento de até 24,98% para os servidores. Absorve também as 4 gratificações: Gratificação Geral, Gratificação por Atividade de Suporte Administrativo (GASA), Gratificação de Assistência e Suporte à Saúde (GASS) e a Gratificação por Atividade de Apoio à Pesquisa (GAAP).

Atinge: 3.802 ativos, 1.618 inativos

●**Segurança Pública (PM e Civil) - LC 1020/2007**

Aumento de até 23,43% para policiais militares, civis e técnico-científico. Absorve o Adicional Operacional de Localidade (AOL), aumenta o valor do Adicional de Local de Exercício – ALE, extingue o nível I do ALE, igualando o salário dos policiais que atuam em cidades de até 50 mil moradores à remuneração daqueles que trabalham em cidades com até 200 mil e cria a Gratificação por Acúmulo de Titularidade (GAT) para os Delegados de Polícia que acumulem a chefia de mais de uma unidade policial no interior. Cobertura integral do salário (manutenção da gratificação) do policial ferido, lesionado por invalidez e morto (beneficiando o pensionista) no exercício de sua atividade; seguro de acidente pessoal de R\$ 100 mil

●**Absorção de gratificações - LC 1021/2007**

Absorve ao salário a Gratificação por Atividades de Polícia (GAP) para ativos e inativos.

Atinge: Segurança Pública (PM e Civil): 125.616 ativos, 50.269 inativos

●**Reajuste salarial para a Polícia Militar- LC 1065/2008**

Estabelece reajuste de 6,5% em 01/11/2008 + 6,5% em 01/11/2009. Estabelece intervalo salarial de 10,50% entre os postos de oficiais e de 13% entre as graduações.

PMS reformados ou da reserva remunerada ganharão ALE

Atinge: Polícia Militar - 87.588 ativos e 41.917 inativos

●**Administração Penitenciária - LC 1047/2008**

Absorve a Gratificação de Suporte à Atividade Penitenciária (GSAP) e agrega o Adicional Operacional à Gratificação por Escolta e Vigilância. Aumento de até 26,35% para agentes penitenciários e de até 6,17% para agentes de escolta.

Atinge: Administração Penitenciária - 20.432 ativos e 1.342 inativos.

●**Licença Maternidade - LC 1054/2008**

Período da licença-maternidade e da licença por adoção (menor de até 7 anos) é ampliado de 120 para 180 dias.

Licença-paternidade estipulada em 5 dias. **As servidoras públicas são 75,67% do total da força de trabalho do Estado (sem incluir a PM).**

Regulamento

Seção de Eventos
E-mail: eventos@afpesp.org.br

Inscrições: Bazar do Dia das Mães de 23 a 27 de março

A Associação dos Funcionários Públicos do Estado de São Paulo – AFPESP, através de Eventos, baixa as seguintes normas regulamentares:

Artigo 1º - A AFPESP realizará o BAZAR DE ARTESANATO DO DIA DAS MÃES, de 4 a 8 de maio de 2009, no saguão da Sede Social.

Da Inscrição

Artigo 2º - O BAZAR DE ARTESANATO DO DIA DAS MÃES estará aberto aos artesãos associados e ou dependentes da AFPESP, não sendo permitida a inscrição em nome de outra pessoa que não o expositor, nem a permanência de estranhos ao quadro associativo, durante a realização do mesmo.

§ 1º - Durante a realização do bazar somente será permitido que 01 (uma) pessoa fique em cada balcão, devendo a mesma ser associada ou dependente.

Artigo 3º - A inscrição do BAZAR DE ARTESANATO DO DIA DAS MÃES será feita através de ficha própria, anexa, que deverá ser preenchida e entregue no 4º andar da Sede Social ou nas Regionais participantes. § 1º - No ato da inscrição, os interessados deverão apresentar três peças do artesanato, devidamente identificadas e embaladas em caixa com o nome, que irão expor, para apreciação da comissão, a qual se reserva o direito de recusar aquelas que entenderem não se enquadrar no presente regulamento, e que selecionará expositores.

§ 2º - Não será efetuada por parte dos funcionários da AFPESP, que receberão os trabalhos, ajuda na escolha das peças que serão deixadas para seleção.

Artigo 4º - Os artesãos poderão expor até três tipos de artesanatos. Todavia os trabalhos não poderão ocupar mais do que o espaço destinado aos mesmos pela comissão.

§ 1º - O espaço a ser utilizado será sorteado no dia da reunião com os artesãos.

Artigo 5º - Os trabalhos deverão ser entregues em perfeitas condições, para serem expostos.

Artigo 6º - Os artesãos deverão trazer suas peças para instalação do bazar no 1º dia, ficando responsáveis pela montagem de seus balcões para a abertura da exposição, que será às 12h. Ficarão também responsáveis pelas vendas, inclusive pela guarda dos trabalhos depois das 17h.

§ 1º - AAFPESP não se responsabiliza pelas peças deixadas no local depois do horário acima estabelecido.

Artigo 7º - Os artesãos poderão repor as peças no lugar daquelas que forem vendidas, não sendo permitida a inclusão de material que não seja artesanato.

Artigo 8º - A retirada definitiva dos trabalhos deverá ser feita no último dia do período, até às 17h.

Artigo 9º - A comissão reserva-se o direito de recolher, durante o BAZAR DE ARTESANATO DO DIA DAS MÃES, peças incluídas que não sejam artesanato, implicando, inclusive, na retirada do artesão do recinto.

Artigo 10 - Será disponibilizado um conjunto de aramado contendo duas partes, ao artesão que solicitar na ficha de inscrição.

Artigo 11º - Não permitiremos a publicidade (distribuição de panfletos) de outros bazares ou feiras de artesanato.

Artigo 12 - A AFPESP, desde que autorizada pelo artesão, ficará com 10% (dez por cento) sobre o total das vendas de cada expositor, referente a utilização do espaço. A COMISSÃO.

Bazar do Dia das Mães
4 a 8 de maio

Inscrições de 23 a 27/03

Seleção: 30/03

Devolução dos materiais: 1º a 4/04

Reunião dos artesãos: 28/04, às 15h

Coordenadoria de Associativismo

Delegacias e Escritórios



Além da Sede Social, o Bazar do Artesanato será realizado nas Unidades Regionais de Bauru, Campinas, Guarulhos, Marília, Piracicaba, Presidente Prudente, Santos, São Carlos, São Bernardo, Taubaté, São José dos Campos, São José do Rio Preto e Osasco.



Fotos: Carlos Marques

Associação dos Funcionários Públicos do Estado de São Paulo
BAZAR DE ARTESANATO DO DIA DAS MÃES/2009**FICHA DE ENTREGA DE MERCADORIAS PARA SELEÇÃO**

Matrícula: _____ () Titular () Dependente
 NOME: _____
 ENDEREÇO: _____
 BAIRRO: _____ CIDADE: _____
 CEP: _____ TEL1.: () _____ CEL.: () _____
 E-MAIL: _____

Precisa de aramado? () Sim () Não

RELAÇÃO DE PEÇAS ENTREGUES PARA SELEÇÃO

1. _____
 2. _____
 3. _____

São Paulo, _____ de _____ de 2009.

EXPOSITOR

FUNCIONÁRIO

Declaro estar ciente e de acordo com o Regulamento do bazar.

Entregue a ficha de inscrição e suas peças de 23 a 27 de março, das 9 às 16h30.

COMPROVANTE DE ENTREGA DE MERCADORIAS PARA SELEÇÃO
BAZAR DIA DO DIA DAS MÃES

Nº: _____

NOME: _____

FUNCIONÁRIO: _____

DEVOLUÇÃO DOS MATERIAIS - 1 a 3/04

Conheça os serviços do Salão de Beleza



O Salão de Beleza da AFPESP funciona de segunda a sexta-feira, das 8h30min às 16h30min.

Nas terças e quintas-feiras o atendimento é com hora marcada, que deve ser agendada, de preferência, na semana anterior a data solicitada.

No Salão são oferecidos todos os serviços de beleza para mulheres e homens, com preços diferenciados.

A novidade de 2009 está no tratamento estético, também para homens e mulheres.

Os serviços disponíveis são:

- **Tratamento corporal**
- **Massagem relaxante**
- **Drenagem linfática**
- **Hidratação facial e corporal**

Somente com hora marcada

Anote o endereço: Rua Dr. Bettencourt Rodrigues, 88, 2º andar, sala 202
Telefone: 11 -3188 3100 ramal 240, com Samanta.

Reuso do óleo de cozinha



Segundo pesquisas de órgãos especializados, os brasileiros consomem aproximadamente 3 bilhões de litros de óleo de cozinha por ano. Parte desse óleo, depois de usado, é jogado no ralo e vai parar nos esgotos, entupindo as tubulações e poluindo as águas. Alguns estudos indicam que um litro de óleo pode contaminar até 1 milhão de litros de água.

O óleo de fritura pode ser reutilizado. Existem serviços de coleta especializados que já recolhem o óleo que é aproveitado para diversas finalidades, reduzindo os impactos ambientais.

Confira alguns endereços na Capital e Grande São Paulo que recebem este material :

Biobrás (www.biobras.org.br); ONG Trevo (www.trevo.org.br); Instituto Lótus (www.oleodafaternidade.org.br); Instituto Triângulo (www.triangulo.org.br); Instituto Viva Melhor de Responsabilidade Socioambiental do Hospital Bandeirantes (Rua Galvão Bueno, 430); Parque Municipal São Domingos (Rua Pedro Sernagiotti, 125); Rede de Supermercado Pão de Açúcar (www.grupopaodeacucar.com.br); Associação Nossa Escola (www.anossaescola.org.br). **Fonte:** www.akatu.org.br

Clima

Proteção contra os raios solares

Você sabia que uma pessoa que mora em Campos do Jordão (cidade do interior de São Paulo, localizada a 1.700m acima do nível do mar) precisa tomar mais precauções para se proteger dos raios solares? O motivo é simples: para cada 300 metros de aumento de altitude ocorre um aumento de 4% na radiação direta. E, se a pessoa não estiver protegida, sua pele pode sofrer danos num tempo menor do que se ela estivesse tomando o seu banho de sol na praia. **Fonte:** Programa Estadual de Prevenção a Destruição da Camada de Ozônio.

Inglês . Espanhol . Italiano

AULAS NO 7º ANDAR DA SEDE VENCESLAU BRAS

Material Didático

Gratuito

E o melhor é que além da qualidade um preço "imbatível"

Matrícula : R\$36,00 /// 05 parcelas de R\$77,50

COORDENADORIA DE EDUCAÇÃO E CULTURA

F. (11) 3293-9519



BY BLUEPRINT IDIDMAS

**CINEAFPESP :
parabéns pelos quatro
anos de atividade**



No dia 7 de março de 2005, com o objetivo de incrementar as homenagens do Dia Internacional da Mulher, inauguramos o CINEAFPESP, exibindo filmes relacionados ao universo feminino durante a semana de comemoração. O sucesso alcançado, vislumbrou nova opção cultural de convivência social aos associados e acabou consolidando nosso trabalho, tornando-se atividade regular, com apresentações mensais. Hoje, em seu quarto aniversário, o CINEAFPESP atendeu a um público de 11.100 pessoas, que compareceram a 120 sessões, entre 55 dramas, 44 comédias e 21 filmes de animações, aventuras, suspense, documentário, musicais e romances, num total de 220 horas de projeção.



Acima, Hosana Dantas, Haydée Zaffarani Tucélio e platéia de estreia do CINEAFPESP.

O critério de seleção dos filmes procurou atender a um padrão rigoroso de qualidade e visou formar um público sensível a produções alternativas. Vale destacar a sessão especialíssima, que exibiu as primeiras cenas do cinema, acompanhadas por canções compostas para este fim, ao vivo, e rigorosamente sincronizadas aos movimentos mostrados na projeção. Para que chegassemos até aqui, contamos com o trabalho e envolvimento dos Setores de Audiovisual, Marketing, Transportes, Zeladoria e de todos nós, da Coordenadoria de Educação e Cultura. Parabenizamos a todos pela constante presença e pelo apoio carinhoso que nos deram nestes quatro anos em que estivemos juntos, emocionando-nos com os filmes e encantando-nos com o trabalho de produção cinematográfica.

Coordenadoria de Educação e Cultura

Coordenadora: Elvira Stippe Bastos

Coordenadoria de Educação e Cultura
Rua Venceslau Brás, 206/8º andar, Sé,
01016-000- Tels.: (11) 3293-9581/9588
E-mail: cultura@afpesp.org.br

Coordenadoria de Educação e Cultura

Coordenadora: Elvira Stippe Bastos

Coordenadoria de Educação e Cultura

Coordenadora: Elvira Stippe Bastos

Coordenadoria de Educação e Cultura

Coordenadora: Elvira Stippe Bastos

Coordenadoria de Educação e Cultura

Coordenadora: Elvira Stippe Bastos

Coordenadoria de Educação e Cultura

Coordenadora: Elvira Stippe Bastos

Coordenadoria de Educação e Cultura

Coordenadora: Elvira Stippe Bastos

Coordenadoria de Educação e Cultura

Coordenadora: Elvira Stippe Bastos

Cine AFPESP -Março

Dia 9 (2ªfeira) – às 14h30min – Sede, 1º andar. **Pequeno Milagre (Simon Birch)**. Drama/Comédia. EUA/Canadá (1998). 114 minutos. Dublado. Mesmo sendo o menor garoto da cidade, Simon Birch sabe que nasceu para realizar algo grande. Ele vive numa busca constante para descobrir seu destino, mas só se mete em confusões. O melhor amigo de Simon, o fiel Joe quer descobrir quem é o seu pai, um segredo que sua mãe não revela a ninguém. Os dois juntos vivem aventuras divertidas e algumas vezes tristes, e enfrentando altos e baixos, a amizade dos garotos vai se transformando numa ligação forte e eterna. Um filme que inspira e eleva a todos que o assistem.



Dia 12 (5ª feira) – às 14h30min – Sede, 1º andar. **Meu Melhor Amigo (Mon Meilleur)**. Comédia. França (2006). 94min. Legendado. Um comerciante de antiguidades é desafiado a apresentar seu melhor amigo em 10 dias, caso contrário perderá um valioso vaso grego que possui. Dirigido por Patrice Leconte (Confidências Muito Íntimas) e com Daniel Auteuil no elenco.



Dia 13 (6ª feira) – às 14h30min – Sede, 1º andar. **Mama Mia! - o Filme**. Musical. EUA/Alemanha/Inglaterra (2008). 108min. Dublado. Sem saber quem é seu pai, Sophie, prestes a se casar, envia convites para três ex-namorados de sua mãe. Com Meryl Streep, Pierce Brosnan, Colin Firth, Amanda Seyfried, Julie Walters e Stellan Skarsgard.



Encontro Poético

Dia 24 (3ªfeira) às 11h, no 7º andar do prédio Venceslau Brás, 206. Você que é amante da Literatura, venha participar do nosso encontro poético “UM POUCO DE POESIA NAS AGRURAS DO DIA-A-DIA”, realizado no Espaço de Leitura Alberto Rovai. Participe desta atividade. A cada encontro, fazemos sorteio de 2 (dois) vales-presentes para o público participante.

Oficina Teatral :

Oficina Teatral, 3ª feiras, às 10h. Matrículas abertas.

Vagas Limitadas!
Informações: (11) 3293-9579/ 9581

Outros Serviços

Espaço de Leitura Profº. Alberto Rovai
Consultas e leituras de livros, jornais e revistas. Biblioteca Circulante. Veja acervo referente à Administração Pública do Brasil. Rua Venceslau Brás, 7º andar.

Cinemark
Adquira o seu ingresso, com preço vantajoso para desfrutar da programação de cinema da Rede Cinemark. Os ingressos também estão à venda nas seguintes Unidades Regionais: Unidades Sul e Leste; Campinas, Ribeirão Preto, Santos, São Bernardo do Campo, São José dos Campos, Guarulhos e Osasco.

Galeria Jorge Mancini
Acervo especializado no Movimento Constitucionalista de 1932. Venha visitar, a história transborda aqui! Rua Venceslau Brás, 1º andar.

Convênios Educacionais e Intercâmbio Cultural
Informe-se sobre os nossos convênios, para desfrutar de descontos imperdíveis em instituições de ensino e outras.

Jornada Cultural AFPESP

Dia 21 (sábado)

Concentração na Sede da AFPESP às 8h, saída às 8h30. Venha participar do passeio “ZOOLOGICO DIFERENTE”, com atrações exclusivas, bastidores, trilhas ecológicas e apresentações didáticas. Durante a ida ao Zôo faremos dinâmicas e brincadeiras sobre o mundo animal. Prepare-se! Faça já sua reserva e embarque nessa aventura cultural. Duração: 4h. Telefones.: (11) 3293-9579 / 3293-9581 com Celma ou Joelma. **Vagas limitadas!**



Karaokê ao vivo

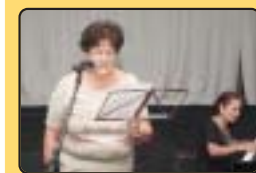

Dia 27 (6ª-feira), às 14h30min Sede, 1º andar

Esta atividade é para quem gosta de música e sonha em cantar no palco, **com acompanhamento feito ao vivo.** Se você se enquadra neste perfil, compareça com meia hora de antecedência para escolher sua música e fazer a inscrição. Para mais informações, ligue para Isa Ferrari (11-3293-9583). **OBS: Esta atividade tem limitação de tempo e de quantidade de músicas, dando-se prioridade para a ordem sequencial da inscrição.**

Danças

Venha dançar na AFPESP! Matrículas abertas. Cursos de Dança Flamenca, Dança do Ventre e Dança de Salão. Valor para cada curso: R\$45,00 mensais. Aguarde! Em breve, cursos de dança na Unidade Sul da AFPESP.

Teatro AFPESP

**Dia 11/03
4ªfeira**

Belly Boulevard



Espectáculo de Danças Árabes, dança do ventre e outras modalidades com a Cia. Fênix de Teatro e Dança. Este espetáculo foi apresentado no Projeto Caravana Cultural AFPESP em janeiro. Direção: Valéria Guarneri. Bailarinas: Márcia Mansur, Soraya Sâmra, Radhyani. **46 minutos.**

Local: Salão do 1º andar da Sede Social. Horário: 14h30. Entrada Franca. Evento em parceria com o Grupo da Amizade.

Programação dos Espaços Expositivos

Para informações e agendamento, entrar em contato com Isa Ferrari, no telefone (11) 3293-9583 ou pelo e-mail: aferrari@afpesp.org.br (Consultem nossa programação no site)



Espaço Expositivo AFPESP da Delegacia de Bauru “Dr Mário Rondinella Bertellotti”, informações: tel: (14) 3234-7600. De 6 de março a 08 de abril de 2009, estará em cartaz a mostra fotográfica “Detalhes do Cotidiano”, dos artistas plásticos Júlio César Franco Furtado e Fabiana Cristine Frigieri.



Espaço Expositivo AFPESP da Delegacia de Marília “Dr. Ruy Ozório de Freitas”, informações: tel: (14) 3422-5205. De 5 de março a 7 de abril de 2009, estará exposta a mostra “Sonhos de Outono”, da artista plástica associada Conceição Machado de Mello.

Espaço Expositivo AFPESP da URL do Guarujá “Dr. Walter Paulo Siegl”, informações: tel: (13) 3386-2335. De 13 de março a 30 de maio de 2009, estará exposta a mostra “Brasil em Telas”, do artista plástico associado Messias Lima Bastos.



Espaço Expositivo AFPESP da URL de Poços de Caldas “Dr. Bento Luis de Queiroz Telles”, informações: tel: (35) 2101-6100. Até 1º de abril de 2009, estará exposta a mostra “Alegria de Pintar”, da artista plástica associada da AFPESP Elvira Stippe Bastos.

Espaço Expositivo AFPESP da URL de Serra Negra “Prof. Geraldo Pinheiro Faria”, informações: tel: (19) 3892-3929. Até 17 de abril de 2009, estará em cartaz, a mostra “Caminhos”, do artista plástico associado Gilbert Curcio.



Espaço Expositivo AFPESP de Ubatuba “Reynaldo Mendes de Souza”, informações: tel: (12) 3842-4294. De 28 de março a 29 de maio de 2009, estará em cartaz a mostra “Reviver”, dos artistas plásticos associados Fernanda Simões Lopes e Antonio Augusto Carvas Filho.



Cheque Teatro

Você gosta de Teatro? Então compre já o seu cupom Cheque Teatro por apenas R\$2,00. Ele lhe dará direito a uma entrada grátis e até 50 % de desconto para seu acompanhante pagante. Informe-se - tel.: 3293-9581 / 9588. Confira todas as peças no site www.chequeteatro.com.br.

Convênios Teatrais

Oferecemos convênios com os teatros Folha, Fábrica e TIM! assista aos melhores espetáculos infantis e adultos.

Teatro Folha. Avenida Higienópolis, 618, Higienópolis. Oferece 25% de desconto nas peças adultas e 50% nas peças infantis. Para obter o desconto é preciso reservar pelos telefones: 3124-1560 ramal 5 / 9605-3094 / 7628-4993, com Isabel Gómez. Após a reserva será necessário efetuar depósito em conta bancária e, no dia do espetáculo, mostrar a carteirinha na bilheteria para retirar os ingressos. Informe-se sobre as peças em cartaz pelo tel: (11) 3823-2323 ou no site: www.teatrofolha.com.br

Teatro Coletivo Fábrica. Rua da Consolação, 1623, Consolação. Telefone: 11- 3255-5922. Oferece 50% de desconto em toda a programação, com apresentação da carteirinha AFPESP direto na bilheteria.

Teatro TIM (Campinas). Parque D. Pedro Shopping, Entrada das Flores. Av. Guilherme Campos, 500, Santa Genebra, Campinas. Oferece 25% de desconto nas peças adultas e 50% nas infantis. Para obter o desconto é preciso reservar os ingressos pelo telefone (19) 9269-5733, com Marcos Robert, ou por e-mail: eventos@teatrotim.com.br. Após a reserva será necessário efetuar depósito em conta bancária e, no dia do espetáculo, mostrar a carteirinha na bilheteria para retirar os ingressos. Consulte as peças em cartaz no site www.teatrotim.com.br.

Fotos: Arquivo AFPESP

Consórcio de Autos e Imóveis

Os gastos do começo do ano se acumularam?
A Arin tem a solução certa para você não adiar aquele seu velho sonho.
Consórcio de Autos e de Imóveis da Porto Seguro
Escolha a melhor opção para você e adquira já o seu.

Autos - Tabela de Vendas - Prazo de 80 meses

Bem Objeto	Crédito	Parcela*
Novo Mile Fire 4 portas	R\$ 24.022,00	R\$ 301,25
Peugeot 206 Presence 1.4 Flex 4P	R\$ 38.145,00	R\$ 557,75
Ford Focus hatchback GL 1.6L	R\$ 42.332,00	R\$ 618,99
Eco Sport -XL 1.6 4P	R\$ 47.194,00	R\$ 690,06

* Parcela com seguro de vida incluso.
* Valores em 26/02/2009, sujeitos a alteração de acordo com a política de comercialização das fabricantes.

Imóvel - Tabela de Valores - Prazo de 180 meses

Crédito	Parcela**	Crédito	Parcela**	Crédito	Parcela**
R\$ 60.000,00	R\$ 347,56	R\$ 80.000,00	R\$ 556,10	R\$ 140.000,00	R\$ 973,17
R\$ 80.000,00	R\$ 417,07	R\$ 90.000,00	R\$ 625,61	R\$ 180.000,00	R\$ 1.261,22
R\$ 70.000,00	R\$ 466,58	R\$ 100.000,00	R\$ 695,12	R\$ 200.000,00	R\$ 1.360,34

** Seguro de Vida Incluso - Aproximado pelo Banco Central - Taxa de Adesão 2% do Crédito.

E você também pode quitar e usar o seu FGTS. Aproveite!

São Paulo e Região: 11 2714.7474 - Demais Localidades: 0800 726 9666
Rua Dr. Bettencourt Rodrigues, 88 - Cj. 803 - São Paulo (SP) - www.arin.com.br

Viaje AFPESP!

Não perca tempo, desfrute de nossa programação!

Coordenadoria de Turismo
Coordenador:
Emílio Françolin Junior

Coordenadoria de Turismo - Rua Dr. Bettencourt
Rodrigues, 155 - 7º andar - Sé - São Paulo, 01017-909
Tels. (11) 3188-3154/55/56/57/58
E-mail: turismo@afpesp.org.br

Unidades Recreativas e de Lazer

SP – URL de Campos do Jordão

Passeio de 1 dia

Associado ou Dependente 2X de R\$ 45,00

Convidado 2X de R\$ 65,00

Viajaremos confortavelmente em ônibus especial de turismo, incluindo guia acompanhante, serviço de bordo, cartão de assistência de viagem, almoço na URL de Campos do Jordão e tempo livre para compras no comércio local.



Saída: 25/abril/2009 – 7h.

MG- URL de Areado* - 4 noites

Período: 27/04 a 1/05/2009

Associado ou Dependente 5x de R\$ 80,00

Convidado 5X de R\$ 102,00

Viajaremos confortavelmente em ônibus especial de turismo, incluindo guia acompanhante, serviço de bordo, cartão de assistência de viagem, onde ficaremos hospedados na URL de Areado.

Lugares Limitados. Reserve já o seu lugar!



Saída: 27 de abril/2009
Horário: São Paulo – 7h.

SP – URL de Lindóia - 1 dia

Associado ou Dependente 2X de R\$ 45,00

Convidado 2X de R\$ 65,00

Viajaremos confortavelmente em ônibus especial de turismo, incluindo guia acompanhante, serviço de bordo, cartão de assistência de viagem, almoço na URL de Lindóia e tempo livre para compras em Monte Sião e Serra Negra.



Saída: 4/abril/2009 – 7h.

Passeios de 1 dia

SP – Maria Fumaça – 1 Dia

Associado ou Dependente 2X de R\$ 60,00

Convidado 2X de R\$ 72,00

Transporte ida e volta em ônibus especial de turismo. Passeio de Trem no trecho Campinas/Jaguariúna: uma viagem ao passado a bordo da Maria Fumaça, conhecendo o seu funcionamento, belas paisagens e estações. Logo após o passeio, o nosso ônibus aguardará para continuarmos a viagem rumo a cidade de Pedreira, com tempo livre para compras. Almoço incluso.

Saída: 21 de março/2009 - 7h.

SP - Santos - 1 Dia

Associado ou Dependente 2X de R\$ 69,00

Convidado 2X de R\$ 76,00

Transporte ida e volta em ônibus especial de turismo com destino a cidade de Santos, onde visitaremos o Monte Serrat com bondinho (opcional), o prédio da Bolsa de café (um dos mais significativos monumentos arquitetônicos do Estado de São Paulo/ ingresso incluso), o Convento de Santo Antônio do Valongo. Passeio de escuna pela Baía de Santos (ingresso incluso). Neste roteiro teremos o almoço incluso.

Saída: 18 de abril/2009 - 7h.

Convênio com Parques:

Playcenter, Parque da Xuxa, Parque da Mônica, Wet'n Wild e Hopi Hari. Qualquer dúvida ou mais informações, ligue na Seção de Turismo.

Ingressos sujeitos a disponibilidade.

Águas Quentes

SP – Bebedouro/Thermas dos Laranjais* - 4 noites

Período de 17 a 21 de abril de 2009

Associado ou Dependente 7X de R\$ 117,00

Convidado 7X de R\$ 128,00

Transporte ida e volta em ônibus especial de turismo, com hospedagem no Hotel Real Palace, por quatro noites, com pensão completa. Teremos dois dias de passeio nas Thermas dos Laranjais, com refeição e tempo livre para desfrutar a infraestrutura: quatro poços de água natural, parque aquático, saunas, piscina de água quente com cachoeiras, rio de cachoeira, tobogãs, quadras e outras atrações. As refeições noturnas serão feitas em restaurantes na região de Bebedouro.

Saída: 17 de abril/2009 – 8h.

Campo

RJ – Conservatória* - 3 noites

Período de 30 de abril a 3 de maio/2009

Associado ou Dependente 5X de R\$ 130,00

Convidado 5X de R\$ 142,00

Transporte ida e volta em ônibus especial de turismo, com hospedagem na Pousada Sol Maior II, por três noites, com café da manhã. Conservatória, distrito de Valença desde o século XIX, é reconhecida por suas famosas serestas. Em suas ruas, as casas possuem nomes de músicas. Conservatória encanta a todos que não perdem a chance de reviver os bons momentos da vida.

Saída: 30 de abril/2009 – 8h

* consulte as condições do apartamento single



Informações:

(11) 3188-3154

3188-3155/3156/3157/3158

Passeio em Campos do Jordão: natureza e cultura.



Em 7 de fevereiro, um grupo de associados da Capital e Grande São Paulo participou do passeio de um dia para Campos do Jordão, com almoço na URL e tempo para compras.

Os passeios de um dia são realizados aos sábados, com roteiro que inclui horários de compras, lazer e alimentação. Segundo a Seção de Turismo há uma grande procura por este tipo de viagem, porque “são passeios rápidos e que muitos servidores ativos podem aproveitar o final de semana para o lazer com a família”.

Este foi o caso da servidora pública ativa, professora, Silvana Pereira da Silva, que fez o passeio ao lado da sua mãe, a senhora Maria Pereira da Silva. “Foi a primeira vez que participei de um passeio pela AFPESP. Fiquei encantada com a URL de Campos do Jordão, pelo conforto, pela paisagem e por sua infra-estrutura. Espero conseguir passar um período na URL. A minha mãe também ficou encantada. O passeio foi excelente, com uma equipe muito bem preparada para nos acompanhar. Todos respeitaram o horário e ainda houve um bom clima de democracia para decidir sobre os passeios. Parabéns”, contou Silvana.

A educadora aposentada, Lelia Rizzo de Oliveira, levou o filho Marcelo Capucho, de 25 anos, no passeio. “Foi uma oportunidade para nós. O Marcelo queria conhecer Campos. Teve uma organização boa, com a guia que deu flexibilidade ao grupo de mudar o roteiro durante o passeio. Eu sugiro a organização, por exemplo, passeios as cidades históricas de Minas Gerais e à URL de Ubatuba. Ainda seria muito interessante fazer a apresentação dos passageiros, assim todos se conhecem coletivamente”.

Atividades esportivas dos meses de abril e maio

Coordenadoria de Esportes
Coordenador:
Walter Giro Giordano

Coordenadoria de Esportes
Rua Venceslau Brás, 206,
10º andar - Sé - 01016-000
Telefones: (11) 3293-9551/9552/9553/9555 -
E-mail: esportes@afpesp.org.br

Caminhada Agita Mundo



Foto: Divulgação

Dia: 5/04/2009 - Domingo

Local: Av: Paulista em frente ao Masp
Horário: concentração a partir das 8h30min

Inscrições: Até o dia 1º/04, na Coordenadoria de Esportes à Rua Venceslau Brás, nº 206, Sé ou pelos telefones (11) 3293-9551/9552/9555.

Obs: No ato da inscrição deverá ser entregue 1kg de alimento não perecível (menos sal e açúcar) para que a inscrição seja confirmada. Os 100 primeiros ganharão camisetas da caminhada, a serem retiradas no dia do evento.

Semana da Saúde



Foto: Carlos Marques

Dias 6 a 9/04/2009

Atividades: Palestras, aulas de ginásticas, entre outras atrações.

Locais: Sede Social e Unidade da Rua Venceslau Brás, 206 (Sé). Mais informações com a Coordenadoria de Esportes à Rua Venceslau Brás, nº 206, Sé, pelos telefones (11) 3293-9551/9552/9553.

Torneio de Xadrez

Dia: 16/05/2009

Local: Sede Social.

End: Rua Bettencourt Rodrigues, nº155 - 1º Andar
Horário: 9h00

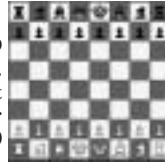

Inscrições: Deverão ser realizadas até o dia 8/05/09, na Coordenadoria de Esportes pelos telefones: (11) 3293-9551/9552/9555. Rua Venceslau Brás, 206, 10º andar, Sé. No ato da inscrição deverá ser entregue 1kg de alimento não perecível (menos sal e açúcar), para que a inscrição seja confirmada.

Caminha Regional Leste



Foto: Divulgação

Dia: 30/05/2009 - Sábado

Local: Parque do Piqueri à Rua Tuiuti, 515 - Tatuapé.
Horário: 9h

Inscrições: Deverão ser realizadas até o dia 22/05/09, na Coordenadoria de Esportes, telefones: (11)3293-9551/9552/9555. Na Academia Unidade Leste, End.: Rua Itapura, 74/78, Tel.: (11) 2293 - 6315. Os 100 primeiros inscritos ganharão camisetas do evento que será entregue no dia. No ato da inscrição deverá ser entregue 1kg de alimento não perecível (menos sal e açúcar), para que a inscrição seja confirmada.

GRUPO DE CORRIDA AFPEPSP 2009

O projeto visa montar equipes de treinamento para participar de um calendário de corridas de rua no decorrer do ano. Local, dias, horários e valores serão informados oportunamente. A princípio precisamos saber a quantidade de interessados para viabilizarmos o projeto. INSCREVA-SE!!! Mais informações na Coordenadoria de Esportes, telefones: (11) 3293-9551/9552/9555.

Aconteceu

GUARAFPEPSP (janeiro)

Durante os finais de semana no mês de Janeiro a Coordenadoria de Esportes esteve presente no Clube de Guarapiranga realizando uma programação especial para o Associado. Agradecemos a presença de todos que participaram das nossas atividades.

No dia 10/02/09 foi realizado o sorteio dos prêmios. O sorteio teve a participação da associada Maria Luiza A. Bispo e da Coordenadora Social, Adelaide Botignon Martins.

Ganhadores:

- **Maria Eunice Braga de Oliveira:** 1(uma) bike aro 26.
- **Maria Dalva de Moura Barbosa:** 1 (uma) bike aro 26.
- **Gustavo Nakano Takahashi:** 1(um) vale viagem para URL.
- **Rita de Cássia do Carmo:** 1(um) Radio portátil PHILIPS.
- **Lurdes Merlini:** 1(um) radio portátil PHILIPS.
- **Mauricio Franca Alves:** 1(um) DVD karaokê com games.
- **Margareth Rodrigues de Oliveira:** 1(um) DVD karaokê com games.

Caminha da Regional Sul (fevereiro)



Foto: Arquivo AFPEPSP

Agradecemos a todos os associados que participaram da Caminhada da Regional Sul no Parque Severo Gomes.

Evento do mês de junho

- 4º Torneio de Tranca
- Mais informações na edição de Abril.

Atividades da Coordenadoria de Esportes - Capital*

*Obs: A participação do associado nas atividades dependerá da disponibilidade de vaga.

Atenção, associados:
para agilizar o atendimento tenha sempre em mãos o número da sua matrícula!

Aulas de Yoga

Rua Venceslau Brás, nº 206, 6º andar - Sé - Informações: (11) 3293-9551 / 9552; (11) 3293-9553/ 9555. Mensalidade: R\$ 50,00

Horários

Horários	Turmas
9h30 15h30	2ª e 5ª
10h30 16h30	2ª e 5ª
11h30 17h30	4ª e 6ª
12h30 18h30	4ª e 6ª

Academia Unidade Centro

Rua Venceslau Brás, nº 206 - 4º andar - Sé. Informações: (11) 3293-9551/ 9552 / 9553 / 9555
Dias: Segunda a Sexta-feira
Horário: 7h30 às 20h30

Horários	2ª 4ª 6ª	3ª e 5ª
7h30 às 12h30	RS30,00	RS20,00
13h30 às 16h30	RS25,00	RS15,00
17h30 às 19h30	RS30,00	RS20,00

Academia Unidade Leste

Rua Itapura, nº 74 / 78 - Tatuapé. Informações: (11) 2098-3433/2097-0771.
Dias: Segunda a Sexta-Feira
Horários: 8h30 às 12h30

Horários	2ª 4ª 6ª	3ª e 5ª
8h30 às 11h30	RS30,00	RS20,00
13h30 às 15h30	RS25,00	RS15,00
17h30 às 20h30	RS30,00	RS20,00

Academia Unidade Sul

Local: Rua Fernandes Moreira nº311/315
Chácara Sto Antonio
Informações: (11)5182-8008
Dias: Segunda e Sexta-feira.
Horário: 7h30 às 19h30

Horários	2ª 4ª 6ª	3ª e 5ª
7h30 às 11h30	RS30,00	RS20,00
13h30 às 16h30	RS25,00	RS15,00
17h30 às 18h30	RS30,00	RS20,00

Resenha da Ata da 1ª Reunião Ordinária do Conselho Deliberativo - 29/01/2009

No dia 29/01/2009, às 15h30 min, na Sede da AFPEP, reuniu-se o Conselho Deliberativo sob a Presidência do Conselheiro Vitalício **Antônio Carlos Duarte Moreira**, que convidou os Conselheiros **Antônio Luiz Pires Neto**, **Adevilson Custódio** e **Benedito Vicente da Cunha** para, no primeiro item do Expediente Inicial, constituírem a

Comissão Eleitoral que procederá à **Eleição e Posse da Mesa do Conselho Deliberativo**. Presidindo os trabalhos da Comissão Eleitoral, o Conselheiro **Antônio Luiz Pires Neto** lembrou a todos da necessidade de assinarem o livro de presença. Informou que a **Conselheira Elvira Stippe Bastos** havia retirado sua candidatura, razão pela qual seu nome não mais constava da cédula de votação. Convidou o Conselheiro **Milton Maldonado** a ler o parecer da Comissão de Justiça, e concluiu que a partir dos elementos da instrução, o processo eleitoral pautou-se com rigorosa observância de regras regimentais e estatutárias e de normas éticas e democráticas que permitiram a livre participação de oito conselheiros(as) interessados(as) nos cargos de 1º e 2º Secretários. O Parecer recebeu assinaturas de todos os membros da Comissão de Justiça. A pedido de **Antônio Luiz Pires Neto**, o Conselheiro **Paulo César Corrêa Borges** verificou as urnas. Rubricadas as cédulas oficiais pela Comissão, passou-se à chamada nominal para fins de votação, avisando-se que possíveis retardatários assinariam e votariam ao final, conforme artigo 14, parágrafo 5º do Regimento Interno. Encerrada esta fase, foram contados (66) sessenta e seis cédulas de votação, número compatível com o de assinaturas no livro. Apurados os votos, obteve-se o seguinte resultado: Presidente – **Antônio Carlos Duarte Moreira**, 54 (cinquenta e quatro votos); Vice-Presidente – **Thais Helena Costa**, 48 (quarenta e oito votos); 1º Secretário – **Edna Pedrosa de Moraes**, 25 (vinte e cinco votos); José Lucas de Oliveira, 16 (dezesseis); e Mucio Rodrigues Torres, 23 (vinte e três); e 2º Secretário – **Elisabeth Massuno**, 43 (quarenta e três votos); e Gilmar Belluzzo Bolognani, 18 (dezoito). Proclamado o resultado da apuração para o período de janeiro de 2009 a janeiro de 2010, os eleitos foram convidados a assumirem seus cargos, encerrando-se, assim, os trabalhos da Comissão Eleitoral, com os agradecimentos do Presidente reeleito **Antônio Carlos Duarte Moreira** que enalteceu a manifestação de democracia, solidariedade e apreço demonstrados para com ele próprio, com a Conselheira **Thais Helena**, reconduzida à Vice-Presidente, e com os novos membros da Mesa, Conselheiras **Edna Pedrosa de Moraes** e Conselheira **Elisabeth Massuno**, respectivamente 1ª e 2ª Secretárias. Foram executados os Hinos Nacional e o da AFPEP. O Presidente agradeceu, em nome dos

eleitos, os votos recebidos e também os brancos que recolhia como estímulo ao aperfeiçoamento do trabalho. Saudou as novas integrantes da Mesa, referindo-se àqueles que não obtiveram êxito no pleito, Conselheiros **José Lucas de Oliveira**, **Mucio Rodrigues Torres** e **Gilmar Belluzzo Bolognani**, agradecendo-lhes a participação e incentivando-os a manterem o espírito combativo visando à renovação futura. Agradeceu também os Conselheiros que encerraram seus mandatos, **Regina Maria de Oliveira Moraes** e **Paulo Lucas Basso**, elogiando-lhes a competência e a lhanesa no trato com os colegas. Informou sobre ofício recebido da Diretoria Executiva comunicando que a Conselheira **Elvira Stippe Bastos** havia sido indicada para exercer a função de Coordenadora de Educação e Cultura, consoante aprovação unânime do Plenário motivo que a fez afastar-se do pleito que acabara de ser realizado. Recebeu, também, o aval da integralidade do Plenário a cessão do Conselheiro **Adherbal Silva Pompeo** para conduzir a Coordenadoria do Patrimônio, que passou a ser substituído por **Maria Edna Silva Roza**, conforme Termo de Compromisso como Conselheira Suplente, assinado na oportunidade para o mandato de 2007/2012, tendo a eleita se declarado honrada em retornar à AFPEP, colocando-se à disposição do Conselho para somar forças em prol da Entidade.

Antônio Carlos Duarte Moreira agradeceu e cumprimentou a empossada e acrescentou que seria oportuno estabelecer algumas regras estatutárias e regimentais para evitar cobranças de quem comparece regularmente, desprestigiando-os frente aos faltosos, que não respeitam o artigo 48 do Regimento Interno do Conselho Deliberativo, por isso encarecendo dos presentes que passassem a formalizar as justificativas de suas faltas e a cumprirem o Regimento Interno, avisando o Presidente quando houvessem de se ausentar da reunião, sob pena de ferirem norma que eles próprios ajudaram a criar (art. 50 do R.I.). Dito isso, o Presidente passou à **Leitura, discussão e votação da Ata da reunião anterior**, que foi aprovada por unanimidade. No item **Correspondências**, teve a palavra a Secretária **Edna Pedrosa de Moraes**, primeiramente para agradecer aos votos recebidos, que lhe permitiram voltar a integrar a Mesa diretiva do trabalhos. Em seguida, passou à leitura da **Correspondência Expedida** consubstanciada nos Ofícios 1/2009; Ofícios 2 a 6, encaminhados ao Presidente de Diretoria Executiva, contendo indicações de Conselheiros ao Presidente da Diretoria Executiva; Ofício 7/2009, endereçado ao Presidente da Executiva com proposta de realização do

2º Fórum do Conselho, em abril, na URL de Serra Negra. **Correspondência Recebida**. Ofício do Desembargador Doutor Dirceu de Mello, Reitor da Pontifícia Universidade Católica de São Paulo, agradecendo os cumprimentos pela transmissão de cargo para a reitoria. Ofícios do Presidente da Diretoria Executiva: 975/2008; 16/2009; 21/2009; 46/2009; 52/2009; 54/2009. Comunicado Interno, de 27.01.09, sobre a auditoria externa realizada, concluindo pela manutenção da certificação do sistema de qualidade utilizado pela AFPEP, segundo requisitos da ISO9001/2000. **Comunicado** de 15.01.09 de que as farmácias vinculadas à AFPEP seriam fechadas a partir do dia 30 de janeiro de 2009, mas que a assistência farmacêutica seria garantida aos associados. Portaria 1/2009, versando constituição de comissão destinada a validar o projeto de enquadramento de cargos e salários; Portaria 2/2009, reajustando, a partir de 02.01.09, os preços de hospedagem nas Unidades Recreativas e de Lazer. Portaria 3/2009, de 26.01.09 reeditando a constituição Portaria 19/2007, que cuida da Comissão de Saúde. **Duarte Moreira**: Senhoras Conselheiras e Senhores Conselheiros, sobre o 2º Fórum do Conselho Deliberativo, enviou ofício ao Presidente da Diretoria Executiva, para assegurar um período cheio, porque muitos Conselheiros reclamaram que o fórum que realizamos no ano passado foi muito compacto. **Thais Helena Costa** - Considerando que o Regulamento Eleitoral está a reclamar revisão, adaptações, propôs que este tema constasse da pauta de trabalhos do Fórum. **Antônio Carlos Duarte Moreira** - Não podemos esquecer que também o Estatuto da Entidade requer revisão em questões polêmicas, como é a da homoafetividade. Dito isto, o Presidente convidou para participar da Mesa, em costumeira homenagem que o Conselho presta aos aniversariantes do mês, a Conselheira **Haydée Santos Galvão Mello**. Agradeceu ao **Conselheiro Pedro Roberto Giannasi** que, mesmo com dificuldade de locomoção, compareceu para sufragar suas preferências na eleição de hoje. Em seguida, fez uso da palavra a **Conselheira Magali Barros de Oliveira**, que cumprimentou os eleitos, a aniversariante, comunicando, ainda, que o Tribunal de Contas do Município de São Paulo comemorou recentemente 40 anos com uma belíssima edição, apresentando a AFPEP com um exemplar, em que são abordados temas Sociedade, Constituição Federal, Servidores Públicos e Meio Ambiente, este último em matéria assinada pelo Dr. Marcos Tadeu Barros de Oliveira, associado AFPEP e integrante do grupo ambiental do citado Tribunal. O Presidente agradeceu-lhe a gentileza, passando a palavra a Vice-Presidente **Thais Helena Costa** tendo esta Conselheira elogiado o trabalho da Conselheira **Haydée Santos Galvão Mello** que vem escrevendo o livro "Construtores da História do Brasil, viagem a um passado histórico, na aurora do século XX" enfocando o período de 1908 a 1968. **Antônio Carlos Duarte Moreira** deu a palavra à Conselheira **Elisabeth Massuno** que discorreu sobre a Portaria 25, da São Paulo Previdência, de 27 de janeiro de 2009, tratando de contribuição



Presidente do Conselho Deliberativo
Antônio Carlos Duarte Moreira

Thais Helena Costa (Vice-Presidente);
Edna Pedrosa de Moraes (1ª Secretária);
Elisabeth Massuno (2ª Secretária).

previdenciária dos Servidores afastados, que hoje têm de pagar 33% a título facultativo, criticando as normas para divisão desses débitos com seus parcelamentos. Na sequência **Ruy Galvão Costa** cumprimentou a Mesa eleita, parabenizou a aniversariante e valeu-se da Tribuna para comunicar que a cidade de Itu, no dia 2 de fevereiro, comemoraria 399 anos, com a realização de festejos, solenidades, apresentações musicais e mostras, para os quais convidou a todos. Em seguida e ainda em Comunicações, pronunciou-se a Conselheira **Maria Alice Barreiros Azevedo**. Depois de felicitar os eleitos, referiu-se às obras para instalação da academia de ginástica de Santos e o avançado estágio das mesmas. Comunicou, também, que após oito anos de luta, Santos - que na última segunda feira comemorara 463 anos de existência - passou a contar com o Poupatempo, oferecendo 250 serviços, no centro da cidade, na parte histórica. **Antônio Carlos Duarte Moreira** chamou o Conselheiro **Mário Palumbo** que, após augurar boa gestão à Mesa, anunciou que o Conselheiro e amigo Dr. **Álvaro Gradim** passará a exercer o cargo de Secretário Adjunto da Secretaria da Saúde de Ribeirão Preto. Após, foi chamado o Conselheiro **Edison Pinceli** que saudou a Mesa e aludiu a ofício por ele encaminhado à Diretoria Executiva, acompanhado de abaixo assinado com 733 assinaturas objetivando aquisição de uma URL na cidade de Termas de Ibirá, esperando que o Presidente da Executiva, como prometido, cuide com carinho desta questão pela qual vem lutando há 20 anos. Com a palavra a Conselheira **Fátima Aparecida Carneiro** que, saudando a Mesa pela eleição, passou-lhe às mãos, solicitando publicação no jornal AFPEP, ainda na edição de janeiro e possível, edital de 28 de janeiro da área médica e odontológica do Tribunal de Justiça, sobre o concurso para captação de Médicos Peritos do Judiciário. Atualmente, um plano de saúde paga, em média, 30 reais por consulta, e o Judiciário vai pagar 120 reais aos médicos nas áreas de psiquiatria, neurologia, ortopedia, clínica médica, cardiologia e ginecologia. **Antônio Carlos Duarte Moreira** - Vamos chamar os Conselheiros inscritos em **Proposições e Indicações**. **Milton dos Santos** - Formulando à Mesa votos de profícua gestão, pediu licença para ler crônica em homenagem a Olavo Lucchesi, elogiando o trabalho que desenvolve na AFPEP, sempre com competência, dedicação e amor, propondo ao final dar o nome de Olavo Lucchesi para a nova URL de Águas de São Pedro. **Antônio Carlos Duarte Moreira** - Conselheiro, na oportunidade em que estávamos na Diretoria com o saudoso Wilson Ribeiro, tomei a iniciativa de propor uma homenagem, ainda em vida, a Olavo Lucchesi. A sugestão foi aprovada pela Diretoria Executiva, e o Edvar Pimenta, então também Diretor, sugeriu que o nome de Lucchesi identificasse a Unidade de Presidente Prudente. Porém, as tratativas para locação ou compra do imóvel foram frustradas, somente renascendo o interesse por uma Unidade naquela cidade em 2001, já sob nova Diretoria, quando era Diretor da área o Nivaldo Campos Camargo. **Edison Pinceli** - Embora considerando merecidíssima a homenagem, como Presidente da Comissão de Assuntos Estatutários e Regimentais lembrou que talvez o Conselheiro Lucchesi já tivesse sido homenageado, não só em Presidente Prudente, mas também em outro local, que não recordava no momento. **Gilmar Belluzzo Bolognani** - Homenageou a Mesa eleita e

conselho deliberativo

Março/2009

em auxílio à discussão disse que, de fato, Lucchesi era o nome dado ao Escritório de Osasco. Autorizada como convidada, manifestou-se a Conselheira, agora Coordenadora de Educação e Cultura, **Elvira Stippe Bastos** - Só para falar que quando uma pessoa é homenageada com o seu nome em algum prédio, ele não deve mais ser retirado. **Elisabeth Massuno** - Há muito tempo, trabalhei dentro de uma biblioteca fazendo pesquisas: existe um decreto governamental que só autoriza homenagem com nome de pessoa já falecida. Por isso, o Governo do Estado de São Paulo tem nos órgãos públicos apenas homenagens a pessoas que já faleceram. A justificativa, nos adendos, era que a pessoa pode ainda fazer alguma coisa que denigra sua imagem, depois de receber a homenagem. Mas, no nosso caso, acho que podemos utilizar outras leis sobre o que podemos fazer ou não nesse assunto. **Edison Pinceli** - Acabaram de me dizer que já foi indicado pela Diretoria Executiva o Doutor **Walter Paulo Siegl** para dar nome à URL de Águas de São Pedro. Me parece preciso fazer um levantamento, pois, salvo engano, o Professor Torloni dá nome às Unidades de Poços de Caldas e Areado. Conselheiro **Milton dos Santos** - Entendo que tanto o Conselho como a Diretoria devem se manifestar nesses casos, por isso proponho que se encaminhe o assunto para a Diretoria Executiva. **Cláudio Antônio Plaschinsky** - Sugeriu dar o nome de Olavo Lucchesi ao prédio da Rua Scuvero, onde o Conselheiro trabalhava por muitos anos. **Milton Maldonado** - Arguiu questão preliminar relativa à competência. Como frisou nosso Presidente, tanto o Estatuto Social como o Regimento Interno são omissos na parte de homenagem para se nomear edifícios e instalações da Associação, podendo haver um conflito de opiniões e até disputa de competência. Por isso, seria ideal uma proposição dessa natureza passar pelas Comissões, para que normas possam disciplinar isso. Não podemos aprovar aqui e assumir o risco de uma decisão que possa contrariar uma opinião da Diretoria Executiva, que pode estar cuidando de dar outro nome para a mesma Unidade. **Alcides Amaral Salles** - Cumprimos uma Mesa eleita e apresentei proposição ligada ao tema sugerindo que, pela analogia que guardam, as duas propostas fossem englobadas. Passou a ler sua proposição: "Se não me falha a memória, pelo menos duas Unidades Recreativas e de Lazer foram batizadas com nomes de ilustres integrantes deste Conselho: a de Ubatuba, passou a se chamar "Conselheiro **José Carlos Reis Lobo**",

e a de Avaré, que ganhou o nome de "Conselheiro **Antonio Luiz Ribeiro Machado**". Sendo assim, parece-me conveniente que elas sejam identificadas por seus verdadeiros nomes, em todos os atos e documentos da Associação, e não mais simplesmente como "Unidade

Recreativa e de Lazer de Ubatuba" e "Unidade Recreativa e de Lazer de Avaré", como acontece. **Antônio Carlos Duarte Moreira** - A proposta do Conselheiro Milton dos Santos é clara e foi aditada no sentido de se encaminhá-la à Diretoria Executiva, pelas razões declinadas pelo autor. **Antônio Carlos Duarte Moreira** - Indagou do Conselheiro Milton dos Santos se concordava em transformar sua proposição em indicação à Diretoria Executiva, para fins de se proceder ao levantamento das pessoas já homenageadas com seus nomes em nossas Unidades. **Milton dos Santos** - Trata-se de proposição que deve ser votada. Aliás, ia acrescentar na minha fala que essa medida deve ser tomada em conjunto, o Conselho e a Diretoria. Inclusive só agora fiquei sabendo que a Diretoria quer homenagear o Doutor **Walter Paulo Siegl**, o que é uma ótima idéia também! Na época em que se homenagearam o Conselheiro **José Carlos Reis Lobo**, como o Conselheiro **Antonio Luiz Ribeiro Machado**, as propostas foram apresentadas aqui e já vieram com a Portaria assinada. E se no mesmo dia a Diretoria Executiva, em reunião, tivesse dado os nomes dessas Unidades a outras pessoas? Então, o Conselho pode aprovar o nome, mas submetendo à apreciação da Diretoria Executiva. **Antônio Carlos Duarte Moreira** - Vamos votar a proposição, ou seja, a idéia conforme sugerida pelo seu autor, depois vamos mandar para a Diretoria Executiva, para que se manifeste a propósito. Vamos encaminhar as notas taquigráficas e, se todos aprovam, também a proposição do Conselheiro **Alcides Amaral Salles** para caminharem em conjunto, pela pertinência dos temas. Proposta aprovada unanimemente. Sugeriu ao Conselho, devido o tempo gasto nas eleições, prorrogar o horário da reunião até às 19h30, recebendo o aval de todo. Continuando em **Proposições**, a palavra foi dada à Conselheira **Maria Rosa Ascar** - Em primeiro lugar cumprimentou a Mesa, desejando votos de sucesso. A nossa proposição, assinada por vários Conselheiros,

consiste na presença do Coral AFPEP, que integra a Coordenadoria de Educação e Cultura, em nossos eventos, como abertura de congressos, seminários, almoços comemorativos, aberturas de feiras e artesanatos e outros mais. Conselheira **Maria Alice Barreiros Azevedo** - Estive na URL de Avaré, numa excursão, sozinha. Logo depois que fui para o chalé, o telefone tocou da recepção, perguntando que nome de parente eu poderia deixar com eles e o telefone para providências, caso me acontecesse alguma coisa. Achei essa preocupação bastante interessante, porque torna fácil a comunicação: se fossem procurar meu endereço e telefone, não iriam encontrar ninguém, porque moro sozinha em Santos. A segunda indicação é para a volta do programa, sobre a Revolução Constitucionalista de 1932. Nossos jovens e nossos professores, da rede pública ou particular, precisam compreender a grandeza dessa revolução. Então, seria a volta daquilo que já foi feito, como a peça teatral, as palestras, os concursos... Gostaria ainda de receber informação de quem foi homenageado, porque sou associada há mais de 30 anos e não sei. Seria uma relação para os Conselheiros ou para quem solicitar de quais foram homenageados e o que a pessoa fez para a Associação. É preciso fazer um levantamento a respeito disso e passar para a gente, o que pode evitar uma série de problemas no futuro. **Antônio Carlos Duarte Moreira** - A Senhora fala no sentido genérico? Faço esta pergunta porque a Associação promove também homenagem aos nossos associados que completam 50 anos de vínculo associativo. **Maria Alice Barreiros Azevedo** - Isso não. Inclusive faço parte do Conselho da Beneficência Portuguesa, em Santos, tenho 59 anos de sócia lá e nunca fui homenageada; já disse a eles que temos que estabelecer um tempo de associativismo que determine a homenagem. O importante dessas homenagens é o carinho que transmitem ao associado. E é disso que precisamos. **Antônio Carlos Duarte Moreira** - Vamos enviar suas indicações à Diretoria Executiva. O **Conselheiro Romeu Musetti**, em **Proposições e Indicações**. Enquanto o Romeu se preparava, o Presidente falou que, por norma regimental, compete-lhe a **indicação dos nomes que formam as Comissões** depois do resultado das eleições. Assim, consultarei os Pares sobre o interesse em entrarem ou permanecerem nos grupos em que estão, para que possamos ratificar ou retificar e divulgar os nomes na próxima reunião. **Romeu Musetti** apresentou saudações aos membros da Mesa recém-eleitos, cumprimentando também aqueles que, mesmo sem vencer o pleito, souberam acolher democraticamente o resultado e, agora, juntam-se aos eleitos, para oferecer o valioso apoio à gestão que ora se inicia. A seguir, apresentou duas indicações. A primeira relacionada com o Planejamento Estratégico e Orçamentário para 2009, a qual consta da resenha da Ata da 11ª reunião ordinária do Conselho Deliberativo - 27.11.2008, publicada na *Folha do Servidor Público* de janeiro de 2009. Nela constata-se omissões dos nomes e funções do Conselheiro Vitalício, Doutor **Ruy Cardoso de Mello Tucunduva**, que foi o Relator do Parecer da Comissão de Justiça, e do Conselheiro Efetivo **Romeu Musetti**, que foi o Relator do Parecer da Comissão de Economia e Finanças. Tratando-se da apreciação de um assunto relevante, torna-se oportuno, pela evocação do princípio da equanimidade, que na próxima edição da *Folha do Servidor Público* seja feita a correção das referidas lacunas. A respeito desse assunto, recebemos algumas indagações de associados, que se reportaram a uma maior amplitude na divulgação do Orçamento. A segunda indicação é para sugerir ao Senhor Presidente deste Conselho, **Antônio Carlos Duarte Moreira** que, de acordo com o previsto no inciso 22, artigo 23 do Regimento Interno deste Conselho, se digne estudar a possibilidade da realização de sessões extraordinárias, para análise e deliberação sobre dois assuntos complexos, previstos no aludido Regimento, capítulo II, artigo 9º, incisos VI e VII, in verbis: "Inciso VI - Votar, até dezembro de cada ano, o orçamento para o ano seguinte, assim como autorizar verbas especiais ou suplementares, bem como reajustes orçamentários. Inciso VII - Examinar e aprovar ad referendum da Assembléia Geral, depois do parecer do Conselho Fiscal, o Relatório Anual da Diretoria Executiva, Contas e o Balanço Patrimonial do Exercício." É o que tenho a indicar. Conselheiro **Nivaldo Campos Camargo** - Com cumprimentos aos eleitos, propôs que o Colegiado se congratule com o eminente Conselheiro Edgard Camargo Rodrigues pela sua posse como Presidente do Tribunal de Contas do Estado de São Paulo, ocorrida no dia 27 do corrente mês, com votos de serena e fecunda gestão. A homenagem mereceu a aprovação deste

egrégio colegiado, não só porque representa o reconhecimento da brilhante atuação de Sua Excelência, como por ser ele um legítimo representante de nossa classe de Funcionários Públicos. Proposta aprovada por unanimidade. **Arita Damasceno Pettená** - Bem, agora, quero dizer que eu trouxe um texto, entreguei direto ao Presidente, não vou falar sobre ele nem vou ler, porque é extenso, mas fica com o Presidente para que ele se manifeste sobre a razão de as farmácias estarem sendo fechadas. Está assinada por José Carlos Pereira, de Indaiatuba e outros. Pelo aniversário de São Paulo vou deixar uma pequena mensagem a essa Cidade de que eu gosto tanto. Já disse que no meu sepulcro quero que coloquem: "nasceu catarinense, morreu paulista", tanto que eu amo esta terra. "Ah, São Paulo menina que te tornaste num piscar de olhos uma metrópole mulher, uma cidade mãe, a abrigar todas as castas e todas as almas e todas as etnias, como em busca do tesouro perdido, que uma vez descoberto, ninguém mais ousa deixá-lo! Ah, São Paulo da Semana Moderna de 22, onde vates, escritores e artistas outros se fizeram numes de novas idéias, arautos de renovados conceitos. Ah, São Paulo da garoa, São Paulo de terra boa, do lampião de gás, quanta saudade você me traz! Ah, São Paulo da Revolução Constitucionalista de 32, o maior momento e o maior movimento da história paulista, no dizer do príncipe dos poetas, o campineiríssimo Guilherme de Almeida, invocando, a cada 23 de maio, o heroísmo de Martins, Miragaia, Dráusio e Camargo, e agora o lembrado Alvarenga, vilmente assassinados na Praça da República, pelo amor testemunha a São Paulo, terra de glórias! Ah, São Paulo, clarim da última trincheira, onde consubstanciados num só ideal os meninos de 32 tombaram, sem temer a morte, para viver na eternidade como imortais que lutaram por uma causa, pelo ideal maior de ver a nação livre dos grilhões da ilegalidade! Ah, São Paulo, dirão todos os que em ti nasceram e outros que de outras plagas vieram! São Paulo meu São Paulo, São Paulo meu chão empastado, minha estrela guia, meu orgulho de brasileiro, minha página bonita entre tantas outras, meu trevo de quatro folhas, onde Deus, Pátria e Família se juntam a ti numa só oração! São Paulo, eu te amo!" **Ruy Galvão Costa** relatou sua visita à Unidade de Poços de Caldas e contou que examinando mais detalhadamente o projeto de jardinagem viu que ele prevê a instalação de brinquedos, playground, churrasqueira etc, tendo chamado sua atenção o fato de o playground para crianças ser instalado numa caixa de areia. Então, queria alertar, aproveitando a presença do nosso Coordenador de Obras, **João Baptista Carvalho**, hoje presente a esta reunião, sobre os problemas causados pela areia, que fatalmente vai se esparramar pelas imediações, num raio de 100 metros, entrando provavelmente nas dependências do hotel. No Guarujá, por exemplo, temos o mesmo playground, mas instalado sobre uma grama artificial ou feltro, não sei que material foi utilizado ali, e notei que serve de anteparo para as crianças, protege contra quedas, é muito mais higiênico e as imediações permanecem limpas, como são nossas dependências. Conselheiro **Romeu Benatti Júnior** pediu-nos para encaminhar a seguinte indicação. "Prezado Senhor Presidente, recebi carta do sócio Luiz Carlos da Silva Ramos, a respeito da obtenção do benefício da Conta-Salário a todos os associados da AFPEP e demais funcionários públicos, como previsto na Resolução do Conselho Monetário Nacional 3402/2006, mas suspensa pela Resolução 3224/2006, do CMN. Caso seja estendida até 20.02.09, a Resolução 3424/2006 causará um rombo superior a 1 bilhão de reais aos correntistas, computando-se um custo mensal mínimo, individual de R\$ 22,00. É certo que esse valor atrai interesses políticos muito fortes, por isso a luta tem de ser firme e inteligente. O que ocorre em decorrência da Resolução é uma "punição" ao trabalhador servidor público em relação ao privado. Essa ação poderia ser um mandato de segurança com pedido liminar, visto que tal discriminação viola o princípio da igualdade entre as pessoas, previsto na Constituição Federal. O Banco Santander tentou um mandato de segurança contra isso, em julho de 2007, mas perdeu no STJ, por não ser considerado parte interessada e ter usado como alvo, inapropriado, o Banco Central. Solicito que o corpo jurídico da AFPEP estude o caso e possa abrir a possibilidade de ação imediata, a fim de se obter o benefício da conta salário a todos os associados." Tendo em vista o adiantado da hora, o Presidente deu por encerrada a sessão, adiando, com concordância dos Conselheiros inscritos, seus pronunciamentos para a próxima sessão, que acontecerá no dia 26 de fevereiro. Respeitou-se um minuto de silêncio em homenagem póstuma à Dona Maria Mônica de Santana, mãe de Lindaura, esposa do Conselheiro **Nelson Paes**.

Artigo

A mulher do novo milênio

Por Lúcia Cambeses Ribeiro Machado



*A autora é aposentada do Magistério, associada da AFPEP e esposa do Presidente Antonio Luiz Ribeiro Machado

A mulher através dos séculos vinha se mantendo numa posição discreta, com raras aparições na política, nas artes e nas ciências, até que isso mudou no século XX.

Esporadicamente surgia uma mulher com projeção nesses campos. Cleópatra que apareceu antes da era cristã, é apenas um exemplo da sedução feminina ao conquistar César e Marco Antonio. Mas temos exemplos de mulheres fortes que dominaram impérios como a rainha Elizabeth I da Inglaterra no século XVI e Catarina II, a Grande, da Rússia no século XVIII.

No século XIX tivemos alguns nomes femininos que se projetaram nas artes, na literatura, nas ciências e na política em vários países.

Porém, foi no século XX que a mulher começou a surgir como grande competidora do homem em todos os campos.

Logo no início, em 1903, Marie Curie obteve junto com seu marido Pierre, o prêmio Nobel de Física e sozinha em 1911, o de Química.

Na literatura mundial apareceram nomes como a poetisa chilena Gabriela Mistral, prêmio Nobel em 1945 e das romancistas americanas Pearl Buck e Toni Morrison também premiadas com o Nobel, respectivamente em 1938 e 1993, além de outras grandes escritoras.

Aqui no Brasil temos Raquel de Queiroz, Clarice Lispector, Lígia Fagundes Teles, Cecília Meireles entre outras.

Nas artes plásticas destacamos as pintoras Tarsila do Amaral e Anita Malfatti e na música a pianista Guiomar Novaes. Nos esportes temos a nadadora Maria Lenk e a tenista Maria Ester Bueno. Até na aviação destacou-se Ada Rogato.

Na política internacional, Indira Gandhi na Índia, Margareth Thatcher na Inglaterra e Golda Meir em Israel, projetaram seus países.

Tudo indica que será o século XXI o de maiores conquistas femininas em todos os campos. Temos

“Com as oportunidades e os instrumentos que lhe estão sendo oferecidos, a mulher terá com certeza um papel de grande destaque na sociedade e batalhará igualmente ao lado do homem”.

mulheres presidente, primeiras ministras, grandes secretárias de governo, ministras de tribunais em quase todos os países, além de grandes cientistas, médicas de projeção internacional e nomes famosos na literatura e nas artes.

Estamos na primeira década do século e nesse caminho com as oportunidades e os instrumentos que lhe estão sendo oferecidos, a mulher terá com certeza um papel de grande destaque na sociedade e batalhará igualmente ao lado do homem para que no mundo haja mais paz, solidariedade e justiça nas décadas que virão.

Por quem você comemora o Dia Internacional da Mulher?

A situação de igualdade social, econômica e cultural entre homens e mulheres ainda não é uma realidade. Perguntamos, em forma de enquete, para mulheres que ocupam posição de destaque na Administração Pública do Estado e na AFPEP o que elas comemoram ou por quem elas comemoram o Dia Internacional da Mulher.

Monica Serra (Presidente do FUSSESP- Fundo de Solidariedade e Desenvolvimento Social e Cultural do Estado de São Paulo) . “Eu comemoro o Dia Internacional da Mulher trabalhando como 1ª voluntária no Fussesp, homenageando o ano inteiro todas as mulheres que trabalham no Estado de São Paulo. Elas dão o exemplo aos seus filhos e filhas, valorizando o princípio de que O TRABALHO DIGNIFICA”.

Dilma Seli Pena (Secretária de Estado de Saneamento e Energia). “Independente de uma data especial, acredito que a mulher tem muito a comemorar. Desde a metade do século passado até os dias de hoje, as mulheres vêm conquistando um amplo espaço nas diversas esferas da sociedade, elevadas a uma condição maior de respeito e dignidade graças à sua competência e ao seu profissionalismo. É essencial que todas nós tenhamos consciência do papel social relevante que desempenhamos, como mães e profissionais. O esforço é grande, mas compensador”.

Rosy Maria de Oliveira Leone (2ª Vice-Presidente da AFPEP). “O ‘Dia Internacional da Mulher’, 8 de março, instituído em 1910, em Conferência realizada na Dinamarca, mas oficializado apenas em 1975 pela ONU, comemora pelo Planeta em que vivemos, porque, com certeza, as mulheres imprimem ao mundo um quê de mistério e beleza. Comemoro pelos homens que conseguiram sair de dentro de si mesmos e compartilhar seu espaço com as mulheres, nas mais variadas atividades. Eu comemoro, pelo poder de lutar e superar, sonhar e realizar, errar e acertar, trabalhar e vencer, buscar e conquistar a paz, ser mãe e pai quando preciso, ser filha, nora, sogra, amiga, respeitar e ver-se respeitada, brincar e sorrir, mas, sobretudo por, em qualquer canto, em qualquer condição, comemoro, pelo simples fato de ser MULHER”.

Edna Pedrosa de Moraes (1ª Secretária do Conselho Deliberativo). “Comemoro pelas mulheres da Amazônia, especialmente pelo grupo da cidade de Silves, que extrai do pau-rosa a essência do óleo de cumaru, usado em sabões e outros produtos de beleza. Eles se reúnem na comunidade fazer a extração na mata, preservando a natureza e produzindo riqueza de modo sustentável”.

Elisabeth Massuno (2ª Secretária do Conselho Deliberativo) “Em 1975, a ONU instituiu o dia 8 de março como sendo o Dia Internacional da Mulher. Essa data simboliza a busca de igualdade social entre homens e mulheres. Na busca desse ideal estamos trilhando por um caminho, ainda cheio de pedras, mas pouco a pouco, mulheres valorosas têm retirado esses obstáculos para que outras possam passar. A essas mulheres comprometidas com esse ideal, rendo as minhas homenagens nessa data.

Dalva Mariuzzo Guimarães (Coordenadora de Associativismo da AFPEP) “Comemoro por todas as mulheres; para promover uma cultura que reconheça a dignidade da mulher, no direito e na realidade dos fatos; para que o papel desempenhado por ela seja mais apreciado e valorizado em todas as nações do mundo”.

Elvira Stippe Bastos (Coordenadora de Educação e Cultura da AFPEP) “Para mim, dia da mulher é todo dia. A mulher é o eixo da família, apoia o marido, os filhos, netos, amigos etc. Graças à independência da mulher, exercendo trabalho fora e dentro de casa, que a família está na situação atual. Não tem tempo para ouvir e assistir quando é preciso; (sic)”

Adelaide Botignon Martins (Coordenadora Social) “No dia da mulher, 8 de março, desejamos a todas - bonita, negra, branca, baixa, alta, fraca, forte, brasileira ou estrangeira-, respeito, amor, felicidade e muita sorte”.

Magali Barros de Oliveira (Ouvidora da AFPEP) “É uma homenagem as mulheres honestas, batalhadoras e corajosas, que não temem as dificuldades da vida. Nada mais pleno que ser mulher empenhada na vida social, econômica, artística e política. Capaz de aliar razão e sentimento; pensar com o coração; agir pela emoção; e vencer pelo amor. Como uma fada transforma em sorriso as dores que sente na alma (só para ninguém notar). Mulher menina, flor em botão e mãe. Mulher, pelo simples fato de ser! Com a percepção que é própria de sua feminilidade enriquece o entendimento do mundo e atribui a verdade plena às relações humanas”.

Observação: Outras profissionais foram convidadas a participar desta enquete, mas não responderam por motivos de saúde ou compromissos profissionais.



Entrevista

Pesquisas para um mundo sem fome



A humanidade trabalha sempre por um mundo melhor. E parte de todo processo de evolução decorre das pesquisas dos cientistas. Neste seletivo meio, as mulheres já ocupam lugares de destaque como o da Acadêmica, da Cadeira nº 7, de Ciências Irenilza de Alencar Nääs.

A engenheira agrícola e professora da Faculdade de Engenharia Agrícola (Feagri) está entre os cinco engenheiros que mais impactaram a prosperidade mundial, conforme a publicação britânica, editada pelo professor Peter Guthrie, do Departamento de Engenharia da Universidade de Cambridge, da Academia Real de Engenharia da Inglaterra. Além de Irenilza, na *Engineering Change: Towards a Sustainable Future in the Developing World*, temos Rajendra Pachauri, Prêmio Nobel da Paz de 2007 e *chairman* do Intergovernmental Panel on Climate Change (IPCC) também foi mencionado. Eles e outros três autores de países em desenvolvimento foram apresentados. Seus perfis mostram como de maneiras distintas atingiram o sucesso pessoal, bem como contribuíram para o desenvolvimento de seus países e o progresso recente da humanidade, em diferentes campos. Dra. Irenilza é docente da Unicamp e trabalha há anos com pesquisas na área de criações de aves, suínos e bovinos. Confira uma entrevista, **exclusiva**, à *Folha do Servidor*.

FSP – Como é receber este reconhecimento internacional do seu trabalho? “Quando a gente gosta do que faz, faz com carinho. Eu tenho paixão pelo meu trabalho. Ensinar, pesquisar e estar em contato com novas mentes em formação trazem o desafio de pensar sempre à frente, de estar no futuro e ao mesmo tempo pronto para responder as perguntas do presente. Eu tive a oportunidade de sempre trabalhar na área de Engenharia Agrícola, nos conceitos de engenharia são aplicados à produção agrícola e zootécnica e, no meu caso, aplicar estes conhecimentos à produção animal, nos últimos trinta anos, me dá a tranquilidade de poder ter contribuído para transformar o país em um grande produtor de carne, leite e ovos”.

FSP – O que significa ser a 1ª mulher eleita como presidente da Comissão Internacional de Engenharia Agrícola (CIGR)? “A CIGR foi fundada em 1930 na Bélgica, quando a Engenharia Agrícola era entendida como uma disciplina voltada para o desenvolvimento de máquinas agrícolas, seguindo os passos da revolução industrial no campo. Mais do que ter sido a primeira mulher nessa posição, me envidoe ter sido a primeira latino americana e brasileira, uma vez que o Brasil é um dos mais importantes produtores de alimentos do mundo. Eu fui a primeira mulher a ter um título de doutora em Engenharia Agrícola nas Américas, na Universidade de Michigan, EUA e, desde aquela época, no início dos anos 80, participei de eventos da Comissão. A CIGR congrega hoje mais de 100 países e tem como meta, estimular a pesquisa de infra estrutura agrícola apropriada a promover o desenvolvimento sustentável. Ainda são poucas as mulheres atuantes na Comissão, mas o número cresce a cada ano. Espero que minha atuação sirva de exemplo às colegas de todo mundo”.

FSP – Como foi o desafio de ter fundado a Sociedade Brasileira de Engenharia Agrícola e a Sociedade de Engenharia Agrícola da América Latina e Caribe?

“Eu fui a primeira mulher presidente de ambas as associações e, durante meu mandato consegui, com a ajuda de um grupo de colegas atuantes, implementar novas idéias e formas de gestão. Hoje, a Sociedade Brasileira de Engenharia Agrícola é uma referência de atuação no Brasil e fora. O fato de ser mulher, no começo assusta um pouco, já que a engenharia não é uma área tradicionalmente feminina. Mas isso tudo está mudando. Hoje, temos quase o mesmo número de alunas e alunos nas salas de aula, o que mostra que em pouco tempo o cenário será outro”.

FSP – A doutora já manifestou, em outras entrevistas, que considera a engenharia agrícola como uma ciência que pode diminuir a desigualdade no mundo. De que forma? “A crescente demanda por alimentos no mundo, onde a população cresce e enfrenta vários desafios como as mudanças climáticas, gera uma enorme pressão por eficiência. Por outro lado, consumidores exigem produtos agrícolas sustentáveis e as áreas agricultáveis do

planeta estão quase esgotadas e, ao mesmo tempo, competindo com a produção de bioenergia. A aplicação de princípios de engenharia na produção de alimentos, utilizando tecnologia adequada, pode contribuir para redirecionar a agricultura no sentido da sustentabilidade e na preservação dos recursos naturais, ajudando no desenvolvimento de nações emergentes. Nesse ponto, o Brasil detém grande conhecimento de produção agrícola tropical, que pode ser exportado para países de mesma latitude, por exemplo, na África e, com isso minimizar as desigualdades”.

FSP – Mundialmente existem organizações em defesa de animais, criados para o abate, que denunciam maus tratos, sofrimentos, estresse etc. Na sua pesquisa sobre as “falas” dos animais, na qual a senhora estuda os sons produzidos, nas mais diversas situações, poderá ser uma ferramenta que modificará o tratamento dos animais? “As questões relacionadas ao bem estar animal são hoje entendidas como de grande importância. Diferentemente

“A aplicação de princípios de engenharia na produção de alimentos, utilizando tecnologia adequada, pode contribuir para redirecionar a agricultura no sentido da sustentabilidade e na preservação dos recursos naturais, ajudando no desenvolvimento de nações emergentes”.

do pensamento de produção de carne, leite e ovos dos séculos passados, em que a produtividade máxima vinha em primeiro plano, hoje se busca a produção acima do nível de crueldade. Assim, a sociedade pode se beneficiar dos produtos advindos dos animais, mas eles não precisam sofrer durante o processo produtivo. O software que desenvolvemos avalia o bem estar de animais de produção agrícola, utilizando sua vocalização, no sentido de auxiliar na avaliação do ambiente produtivo de criação. Trabalhamos com quatro expressões vocais detectadas, em vários níveis e que fazem parte de um banco de dados: fome, dor, medo e frustração. O programa computacional estima o bem estar, a partir do reconhecimento de determinado som emitido pelo animal, que é comparado com o banco de dados e processado de forma a dar uma nota de zero a dez de bem estar, ou seja, nenhum bem estar até o nível máximo deste. Espera-se que, com este conhecimento, que pode servir de subsídio de auditoria, os produtores adotem medidas que promovam uma criação com nível de bem estar mais adequados”.

FSP – Qual o som, diagnosticado em sua pesquisa, lhe chamou mais atenção? “O da frustração. Quando se separa os animais para o desmame, ambos mãe e filhote emitem um som de enorme pesar, que se mistura um pouco com o medo. A esse ruído demos o nome de frustração e ele é realmente único e pesaroso. Ele se repete mais insistentemente nos suínos e bovinos de leite”.

FSP – A doutora prevê que o software que reconhece os sons dos animais (o que os animais “estão dizendo”) poderá ser acessível aos produtores brasileiros? “Ainda estamos em fase de patente e de reorganização para que possa ser usada por todos os produtores. Trata-se de tecnologia simples e econômica e pode

Crônica

Para a mulher

(e para o homem também)

“Victor Hugo. Romancista e poeta francês, morto em 1855, escreveu certa vez, que “o homem é a mais elevada das criaturas e a mulher o mais sublime dos ideais”.

Mais de um século se passou. Não creio que hoje essa afirmativa seria feita assim de forma tão abrangente, embora os seres humanos, em sua maioria, continuem honrando a posição de a mais elevada das outras criaturas, a despeito de tanta decadência, sob muitos aspectos. E ainda há mulheres sublimes. Milhares delas. Por tantas e tão variadas qualidades. A elas rendo minhas homenagens durante o ano todo e não apenas agora.

A mulher muito mais “maravilha” do que a que tem esse nome, pois já nasceu com superpoderes, portanto sem mérito próprio. A outra, à qual me refiro e que existe aos milhões, mesmo anônima, escondida, é a mulher-tempo-integral, incansável, que estuda, trabalha, como funcionária ou dirigindo um escritório, uma empresa ou uma fábrica e ainda um lar, com a mesma competência.

Há aquelas que vão ao salão de beleza ou academia quando podem; que fazem caminhadas porque gostam de manter-se em fora, elegantes e bem tratadas, saudáveis, mas não se deixam escarizar, como uma outra legião de mulheres, pela malhação, pelo silicone e outras modernidades supérfluas, só pela obsessão do corpo perfeito.

Alguém disse que esse fanatismo pelo corpo perfeito foi uma estratégia – uma verdadeira arma política – que os homens inventaram para frear a escalada de mulheres que não aceitam mais a submissão e, cada vez mais se sobressaem em todos os setores. Era preciso descobrir uma forma de controle. Segundo estatísticas do IBGE, as mulheres estão à frente dos homens em muitos campos e não existe mais uma profissão só para homens. Nem esporte.

Não é apenas a essas mulheres, entretanto, que rendo homenagens. Meus respeito e minha admiração pelas “margaridas”, pelas catadoras de lixo, que agora estão tentando organizar-se; pelas domésticas que tanto nos ajudam e, às vezes são maltratadas; por todas as de profissão humilde, que não puderam frequentar escolas e que não deixam de ser belas, mesmo com as mãos calejadas e as roupas simples, talvez muito mais belas interiormente do que a “miss-formas-perfeitas”. E, ainda àquelas que não precisam trabalhar e optaram por ser mães, esposas de donas de casa, apenas, como se esse apenas fosse algo simples, inferior. Só o bom desempenho desses papéis lhes garante nota dez com louvor.

Para as que pensam que são “geração saúde”, fanáticas por regimes e sacrifícios, já que a sociedade exige (no entender delas), e chegam mesmos a passar sua compulsão para as filhas, gostaria de sugerir que descansem um pouco, que meditem sobre os padrões de beleza culturais e sentimentais que nosso mundo tem esquecido. Segundo os filósofos da Antiguidade, essa beleza nem precisa de corpo para existir.

O texto de Victor Hugo, se me lembro bem, finaliza assim: “O homem está colocado onde termina a Terra, a mulher onde começa o Céu”. O encontro, então é inevitável. Porque não fazer desse encontro uma celebração, um complemento de forças inteligentes e beleza e não uma disputa eterna? A felicidade, a paz de espírito e a saúde completa não compensam a tréguia?

Que sejamos todos felizes, então, em todos os dias. Afinal o homem existe porque uma mulher o pôs no mundo, mas não o concebeu sozinha”.

Crônica da Acadêmica Nilva Mariani – Cadeira nº 17 de Letras

COMPOSIÇÃO DA DIRETORIA

Presidente Honorário Antonio Luiz Ribeiro Machado	Expedito Ramalho de Alencar	Membros do Conselho Fiscal: Luiz Carlos Pires Irenilza de Alencar Naas Ary Domingos do Amaral
Presidente Ruy Cardoso de Mello Tucunduva	1º Dir. de Doc. e Arquivo Antônio Carlos Duarte Moreira	Suplentes: Antonio Nicola Gentil Janette Akiko Nakamura Monteiro Marina Bruna
1º Vice-Presidente Antonio Luiz Ribeiro Machado	2º Dir. de Doc. e Arquivo Yolanda Cintrão Foghieri	
2º Vice-Presidente Arita Damasceno Pettená	3º Dir. de Doc. e Arquivo Antônio Oscar Guimarães	
1º Secretário Antenor de Souza Marreiros	1º Dir. de Comunicação Salvador Roberti Arcuri	
2º Secretária Rina Ricci Cagnacci	2º Dir. de Comunicação Dalva Pares Cunha	
1º Tesoureiro Percy Corrêa Vieira		
2º Tesoureiro		

24 URL de Avaré: terra do verde, da água e do sol



Março/2009
Coordenadoria das URLs
Coordenador:
Joaquim de Camargo Lima Júnior

Reservas Interior:
Procure fazer a sua reserva
na Delegacia Regional
ou Escritório mais próximo.
Endereços na página 2.

Coordenadoria das URLs - Rua Dr. Bettencourt
Rodrigues, 155 - 7º andar - Sé
Tels. (11) 3188-3142/3143/3144/3145
E-mail: reservas@afpesp.org.br -

Março, Abril e Maio SEM SORTEIO (exceto feriados prolongados)

Março: as reservas sem sorteio tiveram início em 5/01/2009 para os períodos: 2 a 5, 6 a 10, 11 a 15, 16 a 20, 21 a 25 e 26 a 30, conforme publicado na página 20 da edição nº 193 e na página 24 da edição nº 194.

Abril: as reservas sem sorteio tiveram início em 3/02/2009 para os períodos: 1 a 6, 7 a 12, 13 a 16, 22 a 26 e 27 a 30/04/2009.

Feriado de TIRADENTES
17 a 21/04/2009
Sorteio: 6/03/2009, conforme publicado na página 24 das edições nº 194 e 195.

Resultado do sorteio no site:
www.afpesp.org.br

Maio: as reservas sem sorteio tiveram início em 3/03/2009 para os períodos: 1 a 5, 6 a 10, 11 a 15, 16 a 20, 21 a 25 e 26 a 31/05/2009. Conforme publicado na página 24 da edição nº 195.

Junho: as reservas sem sorteio terão início em 2/04/2009 para os seguintes períodos: 1 a 5, 6 a 10, 15 a 19, 20 a 25, 26 a 30/06/2009. **URL de Serra Negra** com períodos diferenciados: 6 a 10, 15 a 18 e 19 a 23/06/2009.

Feriado de CORPUS CHRISTI
11 a 14/06/2009
Inscrições de 2 a 30/04/2009
Sorteio: 8/05/2009

As URLs do Guarujá e Caraguatatuba estarão fechadas, em junho, para manutenção.

“URL de Avaré? Nota 10, com 25 de louvor!”

A frase “Nota 10, com 25 de louvor” foi a definição encontrada pela simpática associada Flávia Sofio, para resumir o que ela achou da Unidade Recreativa de Avaré. Flávia esteve na URL no mês de novembro, em excursão promovida pela Coordenadoria de Turismo. “Amei de paixão! Minha irmã e meu cunhado estão com viagem marcada no início do mês de março. Tudo em Avaré é bom! As acomodações, o atendimento, a organização e as refeições”, destacou a professora aposentada, que ainda descreveu com detalhes o por do sol.

A associada Márcia Aparecida de Souza, ativa da Educação, também esteve na URL de Avaré com o mesmo grupo. “Eu conhecia a URL e achava que conhecia a região. Com a excursão foi muito melhor, pois realizamos passeios em locais diferentes nas duas margens da represa”.

Márcia ficou hospedada com a mãe e mais uma amiga na URL de Avaré e também elogia o por do sol da localidade. “A represa é linda. No final da tarde o por do sol é fenomenal”. Comentou sobre a privacidade que os chalés proporcionam e sugeriu um veículo de transporte de passageiros nos dias de chuva. “Passei dias com um clima ótimo, mas imaginei que poderia ter dificuldades em ir até o prédio central se houvesse chuva. Avaré vale a pena, é uma URL linda!, finalizou.

Avaré é conhecida como a terra do verde, da água e do sol. É possível realizar passeios na represa em várias embarcações como na escuna “Amor e Dengo” (76 passageiros) ou no navio “Cidade de Avaré” (120 passageiros). Na cidade existe o City Tour, com três horas de duração, que passa por alguns dos



“Tudo em Avaré é bom! As acomodações, o atendimento, a organização e as refeições”



pontos turísticos da cidade e pelas fábricas “Pingo de Leite Avaré” e “Caramelles” (chocolate).

Outros atrativos são sempre lembrados pelos turistas como a igreja Nossa Senhora das Dores, o Cristo Redentor, o Parque de Exposição Agropecuária Emapa e os diversos locais de pesca.

Para quem está planejando uma nova viagem, confira a programação de Avaré:

Março: Dia Internacional da Mulher com almoço especial;
Abril: Almoço e comemoração da páscoa;
Maio: Festa Italiana com Jantar Italiano (todos os períodos);
Junho: Festa Junina e Dia dos Namorados;
Agosto: Dia dos pais com almoço especial;
Setembro: Anos Dourados/Baile dos Anos 60;
Outubro: Dia das Crianças;
Novembro: Festa Havaiana;
Dezembro: Ceias de Natal e Ano Novo.

Em todos os períodos baile ao vivo e comemoração dos aniversários.

A URL de Avaré tem como sua principal atração a Represa de Jurumirim. Oferece 60 acomodações em chalés com ar condicionado, micro-ondas e frigobar. Tem dois chalés adaptados para cadeirantes, duas piscinas para adultos e uma para crianças, sauna, quadra poliesportiva, campo de futebol society, biblioteca e outras áreas de lazer.