



Folha do SERVIDOR PÚBLICO



Diretor: Antonio Luiz Ribeiro Machado - Órgão Oficial da Associação dos Funcionários Públicos do Estado de São Paulo - Edição Mensal - Janeiro - 2010 - n° 206

Foto: Carlos Marques



Sonho da Casa Própria

Maria Izabel de Carvalho abraça com entusiasmo sua amiga ao ver no telão seu nome entre os 376 sorteados do empreendimento Ipiranga A, da CDHU. *“Acordei determinada, com fé em Deus e muito segura de que iria conseguir ser sorteada”.*

O sorteio dos 376 apartamentos da CDHU, no bairro do Ipiranga foi realizado no 1º andar da Sede Social da AFPESP, em 3 de dezembro, com a presença de centenas de servidores públicos. Este lançamento faz parte do PHAI - Programa Habitacional de Integração, criado pela Secretaria de Habitação para aproximar o servidor público do seu local de trabalho.

Nesta ocasião, o Presidente da AFPESP Antonio Luiz Ribeiro Machado agradeceu ao Governo em nome de todos os servidores públicos, por continuar com esta política habitacional.

Casa Própria

CDHU sorteia 376 apartamentos na Capital e lança mais 1242 unidades no Estado, com inscrições abertas até 19 de fevereiro

outras notícias

Precatórios: Emenda 62 é aprovada e muda regras

Página 5

Ribeirão: novo prédio da Delegacia

Página 11

Concurso: AFPESP oferece curso preparatório

Página 13

Conselho: associados elegem 26 Conselheiros

Página 21

Foto: Carlos Marques



Servidores públicos sorteados, que estavam presentes na AFPESP, ao lado de autoridades, esquerda para a direita: Maria Izabel Carvalho, Esther B. de Oliveira, Tania Regis Teixeira, Jansuey Homma (Presidente do Conselho Fiscal da AFPESP), Lair Krahenbühl (Secretário da Habitação e Presidente da CDHU), Luiz Antonio Ribeiro Machado (Presidente da AFPESP), Nilberto de Oliveira Ramos, Heloisa Helena Souza Barbosa, Laurentina Pereira Casanova, Maria Cristina Rossi da Silva.

Na Sede da AFPESP, em 3 de dezembro, autoridades do Governo e da entidade realizaram o sorteio das 376 unidades do empreendimento Ipiranga A. Centenas de servidores públicos lotaram o 1º andar da Sede Social e oito, que estavam presentes, foram sorteados. Este sorteio faz parte do PHAI (Programa Habitacional de Integração), no qual a Secretaria de Habitação, da Gestão Pública e CDHU viabilizam a aquisição de imóveis, com preferência aos servidores que trabalham na região do empreendimento.

O Presidente da AFPESP, que apoiou este programa declarou seu agradecimento em nome de todos os servidores públicos do Estado e manifestou sua expectativa para a concretização de novos empreendimentos, como foram anunciados durante o evento.

Página 12

Missão

“Defender os interesses dos servidores públicos associados, promovendo ações de atendimento nas áreas de esporte, lazer, recreação, cultura, saúde e educação, visando a qualidade de vida dos associados, atuando de forma integrada e harmônica para o alcance dos seus objetivos”.

Delegacia de Bauru

A associada Renata Luzia Moya Kazmarek, por e-mail, enviou uma mensagem parabenizando a AFPESP pelo trabalho de suas Unidades Regionais. "Sou da cidade de Jaú. Estive na Delegacia de Bauru, com meu marido. Ficamos muito felizes com o atendimento da equipe, que demonstrou o profissionalismo da nossa Associação. Fico contente em pertencer a uma entidade, que mais parece uma família, porque em todos os lugares, como nas URLs, recebemos muito carinho e atenção. Parabéns a todos, especialmente a equipe da Delegacia de Bauru".

Painel do Leitor - cartas para Rua Dr. Bettencourt Rodrigues, 155 - 9º andar, SÉ, São Paulo, 01017-909. A/C de **Amanda Belmiro** ou pelo e-mail: abelmiro@afpesp.org.br

São Paulo - Sede Social (telefones úteis)

Palácio Luso Junior
Rua Dr. Bettencourt
Rodrigues, 155
Restaurante
11-3188-3222

Edifício Cartão
Rua Venúscula Brás, 206
Ambulatório Médico
11-3293-9537

Academia Centro*
11-3293-9551/9552/9553

Edifício São Roque
Rua Dr. Bettencourt
Rodrigues, 88

Comissão de Saúde
11-3115-3037

Protocolo*
(carteira social titular/
dependente)
11-3188-3164/3165/3252/3253

Reservas URLs*
11-3188-3142/3143/3144/3145

Escritórios

* Serviços disponíveis nos Escritórios e Delegacias.

Escritório Regional de **Franca** - *Luzi, Carlos Witz* - Rua Florianópolis, 1888 - Centro - 14400-760. Tel: 16-7010-6866/3982 - Franca/afpesp.org.br

Escritório Regional de **Bragança Paulista** - *Giovanna Bevilacqua* - Rua Dom Aguiar, 1.267, 12900-431 - Tel: 11-4033-2276/fax: 11-4033-2298 bragapa@afpesp.org.br

Escritório Regional de **Guarulhos** - *Rita de Cássia dos Santos* - Rua Profª Anita Guastini Eiras, 51 - Jd. Zaira - 07094-010 - Tel: 11-2443-4868 - guarulhos@afpesp.org.br

Escritório Regional de **Osasco** - *Bianca Gerardinii M. da Cunha* - Rua Vítor Tarafello, 509 - Vila Quitandina - 06192-150 - Tel/Fax: 11-3608-4602/5753 - osasco@afpesp.org.br

Escritório Regional de **São Bernardo do Campo** - *Marcelo Romeo Monteiro Galthem* - Avenida Indústrias, 295 - Jd. Mar - 09750-600 - Tel: 11-4332-5728/11-4122-3182 - sbcampo@afpesp.org.br

Escritório Regional de **São Carlos** - *Ivo Nildo Gambini* - Rua Quíntez de Novembro, 2-4 - 93 - 13560-241 - Tel: 16-3372-2411/5364-2257-35carlos@afpesp.org.br

Escritório Regional de **São José do Campo** - *Rosemaria Evangelista da Silva* - Rua Inconfidentes, 129 - Jd. S. Dimas - 12245-370 - Tel: 13-9941-7486/12-3923-1072 - sjcampo@afpesp.org.br

Unidade Leste Tatupá* - *Wania Moraes Lima* - Rua Itapirica, nº 74/78 - Vila Gomes Cardim - 03310-000 - Tels: 11-2098-3435/2097-0771 - unidadeleste@afpesp.org.br

Unidade Sul Santo Amaro - *Léa Maria Buffard* - Rua Fernandes Moreira, nº 311/315 - Chácara Santo Antonio - 04716-000 - Tels: 11-5182-8008/5182-8446 - unidasul@afpesp.org.br

Delegacias

Delegacia Regional **Aracatuba** - *Eduá Viol* - Rua Cassy de Almeida Junior, 1215 - Centro - 16010-400 - Tels: 11-36223-5293/3621-5874 - aracatuba@afpesp.org.br

Delegacia Regional **Araraquara** - *Sandra Fernandes Saladini* - Av. José Zilholli, 561 - Vila Sedeno - 14806-025 - Tel: 16-3324-4140 - araraquara@afpesp.org.br

Delegacia Regional **Bauru** - *Ligia Pellegrini Thodotto* - Rua Virgílio Malta, 8-50 - Centro - 17015-220 - Tel/fax: 14-3234-7400/3227-3998/3234-9909 - bauru@afpesp.org.br

Delegacia Regional **Campanas** - *Doriseley de Cássia Buscalini* - R. General Olímpico, 2.121 - Cambui - 13025-155 - Tel: 19-3294-7946/2941-8971/3294-8972 - campanas@afpesp.org.br - fax: 19-3294-9108. Farmácia Campanas, Tel: 19-3255-2848, e-mail: farmaciacampanas@afpesp.org.br



AFPESP

Fundada em 5/11/1931

Associação dos Funcionários Públicos do Estado de São Paulo
Sede Própria - Rua Dr. Bettencourt Rodrigues, 155
01017-909 - São Paulo - SP
PABX: 11-3188-3100
www.afpesp.org.br

AFPESP - Associação dos Funcionários Públicos do Estado de São Paulo - filiada à CNSP - Confederação Nacional de Servidores Públicos e à FESPESP - Federação das Entidades de Servidores Públicos do Estado de São Paulo. Contribuinte do SESPESP - Sindicato de Entidades Representativas de Servidores Públicos do Estado de São Paulo. Integrante do Instituto MOSAP, do Comitê das Entidades dos Agentes Públicos, e da Comissão de Negociação e Mobilização das Entidades de Servidores Públicos do Estado de São Paulo.

Delegacia Regional **Marília** - *Maraceli Nahás Curi* - Rua Álvares Cabral, 175 - Centro - 17501-100 Tel/fax: 14-3433-5020 ou 3422-2525 - marilia@afpesp.org.br

Delegacia Regional **Piracicaba** - *Yvonee Carla Miranda Szvatez* - R. do Rosário, 2184 - B. Paulista - 13400-186 - Tel: 19-3402-5096/19-3402-5043/3434-7997 - piracicaba@afpesp.org.br

Delegacia Regional **P. Prudente** - *Maria das Dores de Oliveira Fernandes - Av. Cel. José Soares Marcondes, 381 - Bosque - 19010-080 - Tel: 18-3916-3363/3916-3368 - prudente@afpesp.org.br*

Delegacia Regional **Ribeirão Preto** - *Ângelo Vladimir Racera* - Av. Independência, 284 - 14010-210 Tel: 16-3931-3030/3610-2534 - ribeiraopreto@afpesp.org.br

Delegacia Regional **Santos** - *Isaura Monteiro M. Mello* - Rua Dr. Luiz Sulzpfy, 67 - Gonzaga - 11055-330 - Tel: 13-3233-3401/3221-1448/3234-6850 (r22 fax) - santos@afpesp.org.br

Delegacia Regional **S. João Rio Preto** - *Jose Roberto Meuchi* - Rua Orsini Dias de Aguiar, 475 - Jd. Alvorada - 15020-070 - Tel: 17-3235-2246/2273 - sjpreto@afpesp.org.br

Delegacia Regional **Sorocaba** - *Fernanda Gomes de Góes Rocha* - *Rua Maranhão, 151* - Centro - 18035-570 - Tel: 15-3222-2837 fax: 15-3222-9120 - sorocaba@afpesp.org.br

Delegacia Regional **Taubaté** - *Ligia Mª de Carvalho* - Av. Marechal Deodoro, 190 - Jd. São Clara - 12800-000 - Tel: 13-3622-7228/3622-6070/3622-8778 - taubate@afpesp.org.br

URLs

URL **Amparo** - *Gilberto Moreira Piassa* - Estrada de Monte Alegre do Sul, Km 11 - 13900-000 - Caixa Postal 83 - Tel: 19-3807-2870/3807-9841 - amparo@afpesp.org.br

URL **Araçatuba** - *Gerardo Vinícius Malosti* - Sítio Páivas, S/N - Baguari - 37140-000 - Tel: 35-3291-6450/5747 5699/5847/4971 - Caixa Postal nº 52 - araca@afpesp.org.br

URL **Araruama** - *Elsângela Galdino Costa* - Rua Quatro, 50 - Porto Novo - 11667-430 - Tel: 12-3887-1654 - araruama@afpesp.org.br

URL **Campes do Jordão** - *Ana Maria Silva Tindou* - Bento Carneira César, 150 - V. Capivari - 12460-000 - Tel: 12-3663 -1260 e 3663-1983 - camposjordao@afpesp.org.br

Clube de Campo e Natación de **Guarapuá**
Darval P. Machado Filho - Av. dos Funcionários Públicos, 2.501 - 04962-000 - Tel: 11-5896-6198/11-5896-7384 - guarapuara@afpesp.org.br

URL **Guarujá** - *Antonio Carlos Joaquim* - Av. General Rondom, 643 - Vila Alzira - 11420-000 - Tel: 13-3386-2335/3386/2724 e 3386-1215 - guaruja@afpesp.org.br

Estância de **Lindóia** - *Renato Satriano* - Rodovia SP147, Km 18 - Rio do Peixe - 13950-000 - Tel: 19-3898-1378 - lindoia@afpesp.org.br

URL **Pocos de Caldas** - *Wesley Del Duco de Aguiar* - Rua Pernambuco, 328 - Centro - 37701-021 - Tel: 35-2101-6166 - pedaldas@afpesp.org.br

URL **São Pedro** - *Maria do Carmo Marques* - Rua Dos Amores S/N, Chácara Camargo I, Rodovia Pracicaba - São Pedro, Km 190 - Tel: 19-3181-1200 - spe@afpesp.org.br

URL **Serra Negra** - *Cleber Sara Scarparo* - Rodovia Lindóia - Serra Negra - Km 160 - 13930-000 - Tel: 19-3842-9600 serranegra@afpesp.org.br

URL **Socorro** - *Jean Eduardo Quesada* - Rodovia Socorro Lindóia Km 1 - 13900-000 - Tel: 19-3855-9900 - socorro@afpesp.org.br - Balneário Socorro - Hotel Pousadia - Km 1 da Rodovia Socorro Lindóia - balneario@afpesp.org.br

URL **Ubatuba** - *Eli Garcia Junior* - Av. Marginal das Toninhas, 675 - Bairro Toninhas - Tel: 12-3842-8000 - ubatuba@afpesp.org.br

Ovidário: Formulário Online (www.afpesp.org.br) - link Fale Conosco; (11) 3293-9578; R. Venúscula Brás, 206, 5º, SÉ, São Paulo, 01016-000

DIRETORIA EXECUTIVA

Antonio Luiz Ribeiro Machado (Presidente): Cassio Juvenal Faria (1º Vice-Presidente); Rosy Maria de Oliveira Leone (2º Vice-Presidente); Walter Paulo Siegl (Diretor Econômico - Financeiro); Luiz Sérgio Schiachero (1º Tesoureiro); Ernani de Oliveira Cruz Júnior (2º Tesoureiro).

COORDENADORIAS

Administrativa (Educação da Rosa Guimarães); Associativismo (Dalva Mariuzzo Guimarães); Atividade e Cultura (Elvira Stippe Bastos); Esportes (Walter Giro Giordano); Obras (João Baptista Carvalho); Patrimônio (Adalberto Silva Pompeu); Secretariado Geral (Antonio Carlos de Castro Machado); Social (Aldelaine Botignon Martins); Turismo (Emílio Françon Junior); Unidades Recreativas e de Lazer (Joãoquim de Camargo Lima Junior).

OUVIDORIA

Magali Barros de Oliveira

CONSELHO DELIBERATIVO

Antônio Carlos Duarte Moreira (Presidente); Thais Helena Costa (Vice-Presidente); Edna Pedrosa de Moraes (1ª Secretária); Elisabeth Massuno (2ª Secretária).

CONSELHOS VITALÍCIOS

Adelvinas Custódio, Alcides Amaral Salles, Antonio Carlos Duarte Moreira, Antonio Francisco de Souza, Antonio da Rosa Guimarães, Antonio Luiz Ribeiro Machado, Antônio Oscar Guimarães, Antônio Sérgio Scavacini, Antonio Tuccillo, Arita Damasceno Petenú, Dalva Mariuzzo Guimarães, Edilson Ponselli, Elvira Stippe Bastos, Emílio Françon Junior, Ernani de Oliveira Cruz Júnior, Getúlio Hiroji Terakota, Jorge Alberto Weiss de Andrade, Luiz Carlos Pires, Milton Maldonado, Mucio Rodrigues Torres, Nelson Galdino de Carvalho, Nelson Paes, Octávio Fernandes da Silva Filho, Odete Martins, Oreste Nogueira Borges, Pedro Roberto Giannini, Raphael Liberatore, Reynaldo dos Anjos, Ricardo Salles Fragozo, Ruy Cardoso de Melo Tucundutu, Tito Martins Nogueira de Moraes, Tohr Takahashi, Ubirajam Ramos, Wagner Dalla Costa e Walter Paulo Siegl.

CONSELHEIROS

Alberto da Costa Júnior, Álvaro Gradim, Antonio Arnosti, Antonio Luiz Pires Neto, Arelte Gomes Donato Torres, Benedito Vicente da Cunha, Carlos Eduard do Trilões, Carlos Rubens de Souza Magalhães, Carmen Úrria Maria Cláudio Antonio Paschini, Edson Primo Cari, Edson Moura de Oliveira, Fátima Aparecida Carmo, Gilmar Belizzo Bolognani, Hayden Santos Galvão Melo, Jorge Luiz de Almeida, José Lucas de Oliveira, Letícia Jobert Andrade de Melo, Lizibete Machado Ballesteros, Luiz Gonzaga Maracati, Luiz Gustavo da Silva Pires, Luiz Manoel Geraldes, Luiz Reynaldo Telles, Magali Barros de Oliveira, Maria Alice Barreiros Azevedo, Maria Celina Battistella, Maria dos Anjos Torres Milreu, Maria Edna Silva Roza, Maria Rosa Ascar, Mário Palumbo, Mari Sampaio Strassburg Carmo, Martin Teodoro Myczkowski, Marina Aparecida Amaral, Miguel Angelo Pacagnella, Mizon dos Santos, Nilvaldo Campos Camargo, Paulo Carlos de Aguiar, Regina Maria de Oliveira, Ricardo Cardozo de Melo Tucundutu, Romeu Benatti Junior, Romeu Musetti, Ruy Galvão Costa, Sérgio Roxo da Fonseca, Sônia Cerdeira, Vera Lígia Pinheiro Morgado, Walter Ricca e Yassiu Sanguineto.

CONSELHO FISCAL

Luásey Homma (presidente), Arthur Corrêia de Melo Netto (vice-presidente), Tadeu Sérgio Pinto de Carvalho (secretário) e membros: Getúlio Hiroji Terakota e Wagner Dalla Costa.

ASSOCIADOS BENEFICIÁRIOS

Wilson Ribeiro, Nicolau Antonio Torloni, Jorge Mancini e João Baptista Guimarães (falecidos).

Folha do SERVIDOR PÚBLICO

Órgão Oficial de divulgação da Associação dos Funcionários Públicos do Estado de São Paulo
http://www.afpesp.org.br/servidor/

Diretor: Antonio Luiz Ribeiro Machado

Journalista Responsável: Marietela Ajalla (MTP RJ 19.099 JF). Revisora: Dalva Mariuzzo Guimarães. Diagramação e Marketing: Cláudio Branco de Miranda. Colaboradores: Emílio Françon Junior, Joaquim de Camargo Lima Junior e Hosanã Santos Dantas. Fotos: Carlos A. Marques; Distribuição: Cláudia Borges Rêgo; Fichamento para CTP: Marietela Ajalla; Impressão: Gráfica Pular; Tiragem: 228mil exemplares.

Registro: A FOLHA DO SERVIDOR PÚBLICO está registrada no 1º Cartório de Registro de Títulos e Documentos sob nº 162.967, no livro "B", conforme dispõe as Leis 5250/07 e 6015/73. Os artigos assinados são de responsabilidade dos autores e nem sempre expressam o pensamento desta entidade. A adreção deste jornal leva ao conhecimento dos associados e público em geral que dele tom conhecimento, não assumir a AFPESP qualquer responsabilidade por publicação comercial nele veiculada, não respondendo assim em nenhuma circunstância por oferta e venda de produtos e serviços prestados, envolvendo preços, qualidade, entrega, vândagos, descontos, e outros itens que possam estar afetados à operação, salvo quando a publicidade seja realizada pela própria entidade, ou que conjuntamente com a publicação contenga a marca figurativa, em razão de contrato de parceria mantido com algumas empresas.

2010: Mais um ano de desafios para os servidores públicos



Antonio Luiz Ribeiro Machado
Presidente da AFPEP
e-mail: presidente@afpesp.org.br

Já estamos no ano de 2010. Como acontece no início de cada Ano Novo, todos nós, servidores públicos, voltamos a reanimar as nossas esperanças. Persistimos nas nossas antigas reivindicações que retratam os nossos direitos, como executores dos serviços públicos, que somos. E esses direitos sempre foram bem definidos: atualização das remunerações, segundo os últimos índices de inflação; reajustes das aposentadorias e pensões pelos mesmos índices; regime de previdência que garanta uma aposentadoria digna; plano de carreira que assegure a progressão funcional; pagamento dos precatórios alimentares; programa de assistência à saúde e concurso público obrigatórios para ingresso no serviço público.

Essas reivindicações básicas apenas retratam direitos dos servidores públicos, direitos já assegurados pela Constituição e justificados pela responsabilidade dos serviços, como verdadeiros responsáveis pelo funcionamento da administração pública e da execução de todos os serviços voltados à segurança e ao bem estar da sociedade.

Nesse sentido, sempre destaco que o servidor público é o professor presente nas escolas públicas, ensinando as primeiras letras e, nas faculdades, formando doutores do saber; é o profissional da saúde, presente nos postos de saúde, nos ambulatórios, nas enfermarias e nos hospitais; é o responsável pela segurança pública, enfrentando a criminalidade cada vez mais violenta; é o administrador da Justiça, garantindo a ordem pública pela aplicação da lei, como magistrado, promotor de Justiça, serventuário; é o responsável pelos órgãos fazendários que garantem os recursos financeiros para o funcionamento de toda a

máquina governamental. Em suma, o servidor público é o trabalhador presente em todos os serviços públicos, desde aquele que exerce as atividades básicas até os que ocupam cargos mais relevantes.

A nossa AFPEP, foi instituída por servidores públicos e por eles mantida e administrada nos 78 anos de sua existência. A sua vitalidade, sua segurança econômica, sua

“A AFPEP mantém como prioridade o projeto da Escola de Administração, voltada para a capacitação dos servidores públicos para que possam concorrer às provas que estão sendo implantadas pelo Governo do Estado, por meio da Secretaria de Gestão Pública”.

grandeza, constituem a demonstração de que o servidor público é competente, é empreendedor, tem enorme capacidade de trabalho, é fiel aos seus compromissos e mantém os princípios da união e da solidariedade da classe.

Na condição de Presidente da nossa AFPEP, entidades de servidores públicos, sempre procurei defender as reivindicações da classe junto aos poderes públicos, trabalhando em conjunto com outras associações. A partir de 2008 muitas das reivindicações foram atendidas pelo Governo do Estado, mas apenas

para certas classes de servidores e não de uma forma horizontal, para toda a categoria. No entanto, permanece preocupante a situação dos aposentados e pensionistas que não foram alcançados por benefícios reconhecidos em favor daqueles que estão na ativa. Preocupante, também é a situação dos credores de precatórios alimentares cujo pagamento cada vez mais se distancia no tempo.

Enfrentando esses temas básicos, em nome da AFPEP foram elaboradas três emendas ao Orçamento do Estado e apresentadas, como é regimental, por um representante do Legislativo, no caso o Deputado Fernando Capez. No entanto, essas emendas como todas as demais apresentadas foram rejeitadas. Desse modo, serão retomadas as tratativas no sentido da defesa dos referidos temas, em especial.

Na linha da valorização do servidor público, a AFPEP mantém como prioridade o projeto da Escola de Administração, voltada para a capacitação dos servidores públicos para que possam concorrer às provas que estão sendo implantadas pelo Governo do Estado, por meio da Secretaria de Gestão Pública. Nesse sentido já está elaborado o programa de curso de capacitação com a proposta de implantação em parceria com a Gestão Pública.

Para o exercício de 2010, a AFPEP mantém sua fidelidade aos seus Princípios Norteadores voltados para: padrões de qualidade; ética; comprometimento com resultados; compromisso com a sociedade; fortalecimento da segurança da instituição e transparência de gestão.

Esse sempre foi o nosso compromisso extensivo ao Ano Novo que se inicia. Que Deus nos ajude nessa caminhada.

Recadastramento de Aposentados e Pensionistas 2010

Informamos que no dia 10/12/2009, no Diário Oficial foi publicada uma nova Portaria da SPPREV que disciplina as regras de recadastramentos de aposentados e pensionistas do Estado. Para que todos tenham conhecimento, abaixo publicamos a íntegra deste documento:

Portaria do Diretor Presidente, de 7-12-2009

Disciplina o recadastramento de todos os inativos e pensionistas civis e militares no âmbito da São Paulo Previdência, a partir do ano de 2010. O Diretor Presidente da São Paulo Previdência,

Considerando ser necessário manter atualizado o cadastro dos inativos e pensionistas civis e militares para evitar pagamentos indevidos que representam prejuízo para os recursos da SPPREV,

Considerando a edição do Decreto nº 55.089, de 30 de novembro de 2009,

Considerando ser pertinente à edição de nova Portaria para aprimoramento da disciplina do recadastramento,

Decide:

Art. 1º - Ao recadastramento dos inativos e pensionistas civis e militares do Estado de São Paulo a partir do ano de 2010, aplicam-se as disposições legais vigentes para a concessão dos benefícios e a disciplina estabelecida nesta Portaria.

Art. 2º - O recadastramento deverá ser efetuado nas agências do Banco do Brasil ou Banco Nossa Caixa S/A.

Art. 3º - O recadastramento deverá ser efetuado, obrigatoriamente, pelo próprio inativo e pensionista civil e militar, mediante a apresentação do original da sua cédula de identidade (RG), do seu cartão de identificação do contribuinte (CIC/CPF-MF) e comprovante de residência.

Parágrafo 1º - O recadastramento deverá ser efetuado no mês de nascimento do inativo e pensionista civil ou militar, salvo se universitário, quando deverá recadastrarse nas épocas previstas no artigo 6º desta Portaria.

Parágrafo 2º - Ultrapassado o período de 06 meses, após o 2/4 mês de seu aniversário, é obrigatório que o inativo e pensionista civil e militar se apresente à SPPREV para regularização do benefício, munidos dos documentos especificados no artigo 3º, bem como original da Carteira de Nascimento ou Casamento com data atualizada.

Art. 4º - Os inativos e pensionistas civis e militares, residentes em cidades do Estado de São Paulo, ou de outro Estado da Federação, onde não existam agências do Banco Nossa Caixa S/A, do Banco do Brasil ou Postos de Atendimento/Escritórios Regionais da SPPREV, deverão, em caráter excepcional, para fins de recadastramento, encaminhar à SPPREV Declaração de Vida lavrada por tabelião de notas no mesmo mês do recadastramento, contendo os dados pessoais, endereço e estado civil.

Art. 5º - Os inativos e pensionistas civis e militares impossibilitados de locomoção por motivo de saúde, para os fins de realização do recadastramento, poderão solicitar a visita domiciliar por servidor da SPPREV, desde que encaminhado com antecedência atestado médico que comprove sua condição.

Parágrafo 1º - O pedido deverá ser formulado, preferencialmente, através do teleatendimento (11) 2902.6909 e (11) (4002.7738), a partir do mês anterior ao do recadastramento, para que seja agendada a visita.

Parágrafo 2º - O Atestado Médico para realização da visita domiciliar deverá ser encaminhado a SPPREV antes do mês de recadastramento.

Parágrafo 3º - O servidor designado para a visita

domiciliar, deverá, obrigatoriamente, apresentar ao solicitante da visita a sua cédula de identidade e a credencial especialmente expedida pela SPPREV para essa finalidade.

Art. 6º - Os pensionistas universitários, deverão encaminhar à SPPREV ou ao Posto de Atendimento mais próximo, nos meses de janeiro e julho, o documento original da Declaração de Matrícula, contendo, obrigatoriamente, a indicação do curso e a sua duração, atestado de frequência do semestre anterior, 3/4 devidamente assinada pela Instituição de ensino com reconhecimento de firma, bem como original da certidão de nascimento ou casamento com data atualizada.

Parágrafo 1º - Os documentos, retirados via Internet, para comprovação universitária deverão ser assinados pela Instituição de Ensino, com reconhecimento de firma.

Parágrafo 2º - Os estudantes que cursam nível superior através de sistema interativo deverão comprovar as exigências previstas no caput deste artigo.

Parágrafo 3º - O pensionista universitário que esteja graduando-se em outro país deverá encaminhar à SPPREV documentação acompanhada de tradução reconhecida e autenticada pela Embaixada ou Consulado do Brasil, nos respectivos países.

Art. 7º - Os inativos e pensionistas civis e militares, residentes fora do País deverão apresentar à SPPREV declaração original de vida, contendo estado civil, expedida pela Embaixada ou Consulado do Brasil, nos respectivos países.

Art. 8º - Os tutores e curadores dos inativos e pensionistas civis e militares deverão apresentar cópia da tutela ou curatela, expedido pelo Juízo que a deferiu.

Parágrafo 1º - a tutela ou curatela deverá ser expedido pelo Cartório em que tramita o processo, com no máximo 02 anos, não devendo ser retirada pelo banco e sim encaminhada à SPPREV pelo tutor ou curador, com cópia simples do CPF, RG e comprovante de residência dos tutelados ou curatelados.

Art. 9º - O recadastramento não poderá ser realizado mediante procuração outorgada pelo inativo ou pensionista.

Art. 10 - a não efetivação do recadastramento com observância das normas estabelecidas nesta Portaria e o não cumprimento das disposições legais vigentes ensejarão a suspensão do pagamento do benefício até que seja regularizada a situação pelo inativo ou pensionista.

Art. 11 - a SPPREV poderá, se entender necessário, requisitar diretamente ao cartório de registro das pessoas naturais a certidão de nascimento ou casamento do pensionista para comprovação da condição de beneficiário.

Parágrafo 1º - o pagamento do benefício será automaticamente interrompido, se constatada na certidão de nascimento ou casamento, que for requisitada pela SPPREV, circunstância impeditiva da continuidade de seu recebimento.

Art. 12 - Os inativos e pensionistas civis e militares que cumprem pena de detenção, deverão encaminhar à SPPREV Atestado de Permanência Carcerária e Estudo Social do Interno.

Art. 13 - Esta Portaria entrará em vigor na data de sua publicação, gerando efeitos a partir do dia 1º de janeiro de 2010. (Portaria SPPREV nº 078/2009).

Assessoria Técnica (11) 3293-9577
Rua Venceslau Brás, 206, 5º andar, Sé, São Paulo

Novo endereço da SPPREV

O atendimento da São Paulo Previdência - SPPREV está sendo realizado no novo edifício-sede, na Rua Bela Cintra, nº 657, Consolação, São Paulo.
Telefones (11) 2902-6906/4002-7738
O horário de atendimento ao público permanecerá o mesmo, das 9h às 16h.
A nova sede está localizada entre as ruas Matias Aires e Fernando de Albuquerque, próximo à estação Consolação da Linha 2 (verde) do Metrô.

IR - 2010

O agendamento para o atendimento das Declarações de Imposto de Renda, na Sede, será feito a partir de 8 de fevereiro pelo telefone **0800 77.17.44**
Mais informações no site www.afpesp.org.br

Mensagem de Ano Novo*



Todo começo de ano nos leva a refletir sobre o que fizemos no ano anterior e o que pretendemos fazer no que se inicia.

São intenções que geralmente não são concretizadas porque a vida vai se mostrar muito diversa daquela que imaginávamos.

Problemas de saúde, profissionais, familiares, financeiros, vão nos preocupando e deixamos de lado tudo que pretendíamos fazer.

Devemos porém nos firmar no propósito de ser felizes e essa felicidade depende exclusivamente de nós.

Deixemos de lado as angústias, o medo do futuro e pensemos sempre com o otimismo e isso nos ajudará a encontrar solução para nossos problemas.

Peçamos ajuda a parentes e amigos e eles certamente nos darão apoio.

Mas contemos principalmente com a ajuda divina que sempre nos acompanha e nunca nos faltará se a merecermos.

Mas para sermos plenamente felizes não devemos deixar sentimentos negativos como o egoísmo, a inveja, a ira, o descaço pelos nossos semelhantes tomem conta da nossa mente.

Devemos abrir nossos corações a sentimentos positivos como o amor, a generosidade, a fraternidade, a compaixão pelos nossos irmãos.

Não pensemos somente em nossos problemas mas ouçamos também quem nos procura à espera de um conselho amigo.

A felicidade para ser completa tem que ser compartilhada e o sorriso da pessoa a quem dermos a mão, vale mais para o nosso coração do que mil palavras de agradecimento.

É preciso doar para receber e esse deve ser o lema de nossas vidas, para que o ano que começa nos sintamos realizados e imensamente compensados.

*Autora: *Lúcia Cambeses Ribeiro Machado (Professora aposentada, associada e esposa do Presidente da AFPEP Antonio Luiz Ribeiro Machado).*

Senado aprova Emenda 62, que altera as regras para os pagamentos de precatórios



FSP – Dr. Ricardo Marçal como o senhor avalia o texto final da Emenda?

Dr. Ricardo: Em termos de ideal, o texto fica fora do que consideramos como perfeito. Porque hoje, uma sentença julgada, que deveria simplesmente ser cumprida, passa a ser uma questão de mercado econômico. O que foi aprovado não garante a solução do problema, que é grave em todos os Estados do Brasil, mas pode garantir uma ordem neste “caos”.

FSP – De que forma a Emenda pode ajudar nos pagamentos dos precatórios alimentares?

Dr. Ricardo: O dispositivo que define a obrigação de pagamento é que pode proporcionar uma ordem neste “caos”. Por exemplo, cada Estado ou Município precisa destinar um percentual da receita corrente líquida para o pagamento de precatórios. Se utilizarmos o caso do Estado de São Paulo, teremos aproximadamente uma receita anual de R\$ 1.200 bilhão. Conforme a Emenda, 50% serão destinados a ordem cronológica de pagamento de precatórios alimentares, isto é, para credores com mais de 60 anos de idade. Os outros 50%, R\$ 600 milhões, para o pagamento de precatórios por sistema de leilão.

FSP – Explique, por favor, cada item. Isto é, o que seria a nova ordem cronológica?

Dr. Ricardo: Entende-se por ordem cronológica a idade do credor. Portanto, os mais velhos de idade irão receber primeiro. E também os que estão enfermos, com doenças graves.

FSP – O credor precisa fazer alguma coisa?

Dr. Ricardo: Este procedimento está em fase de regulamentação. O MADECA esteve discutindo com autoridades do Governo para saber como serão os procedimentos. Certamente, a parte interessada precisa avisar a sua prioridade: idade ou doença grave. Quem faz isto? O advogado que entrou com a ação. Mas ainda é cedo para se procurar este caminho.

FSP – Existe um prazo mínimo para que a Emenda seja cumprida?

Dr. Ricardo: Sim. São 90 dias para que se cumpra a Emenda. Portanto, janeiro e fevereiro a situação será a mesma. Algumas coisas poderão mudar no final do mês de março.

FSP – Mas a Prefeitura de São Paulo já publicou o Decreto nº 51.105, 11/12, no qual dispõe do regime especial de pagamento de precatórios. Por que isto já ocorreu?

Dr. Ricardo: A Emenda 62 determina um percentual de pagamento anual vinculado a receita

Os senadores, no dia 9 de dezembro, promulgaram a Emenda 62/09 que introduz mudanças no sistema de pagamentos de precatórios alimentares e não alimentares, nos Estados e Municípios.

No rol da principais mudanças destacamos que a obrigação dos municípios a destinarem entre 1% e 1,5% de suas receitas correntes líquidas para o pagamento dos precatórios. Esse percentual, para os estados, fica entre 1,5% e 2%. A emenda estabelece que os valores das dívidas sofrerão atualização monetária de acordo com as regras da caderneta de poupança. Ainda diz que 50% dos recursos dos precatórios serão usados para pagamento conforme ordem cronológica e à vista. A outra metade da dívida deverá ser quitada por meio de leilões, onde o credor que conceder o maior desconto sobre o total da dívida a receber terá seu crédito quitado primeiro. Também estão previstos pagamentos por ordem crescente de débito ou por conciliação entre as partes.

O Diário Oficial da União, de 10 de dezembro, publicou a íntegra desta Emenda 62 (confira no site www.afpesp.org.br). A *Folha do Servidor Público* entrevistou, com exclusividade, o Presidente do MADECA - Movimentos dos Advogados em Defesa dos Credores Alimentares - Dr. Ricardo Luiz Marçal Ferreira (foto), que nos deu mais esclarecimentos.

“A parte interessada precisa avisar a sua prioridade: idade ou doença grave. Quem faz isto? O advogado que entrou com a ação”.

orçamentária ou o pagamento de todo o passivo em 15 anos. O que a Prefeitura de São Paulo fez foi optar por manter 1,5% de receita líquida por ano. Esta deve ser a tendência dos demais municípios e do Estado, por ser menos oneroso. São Paulo, em termos de Estado, se optasse por pagar todo o passivo em 15 anos, deveria destinar de 3,5 a 4% da receita. O que percebemos é uma tendência para um gasto a menor com os precatórios.

FSP - Dr. Ricardo, ainda sobre o pagamento pela ordem cronológica, os credores irão receber integralmente?

Dr. Ricardo: Não. Isto precisa ficar bem explicado. Os credores que optarem em receber mais rápido, devido a idade ou por doença, receberão até o valor de três OPVs (Obrigação de Pequeno Valor). Seria mais ou menos R\$ 54 mil reais. Um exemplo: um credor tem R\$ 100mil a receber. Optando pelo pagamento mais rápido receberá R\$ 54 mil e o restante, R\$46 mil ficará na fila com um crédito remanescente. Este valor que sobra ele pode habilitar para o leilão.

FSP – Antes de falarmos do leilão, com esta sistemática qual o tempo que o senhor espera que sejam quitados os precatórios dos credores mais idosos?

Dr. Ricardo: Com o estoque de precatórios alimentares do Estado de São Paulo estamos prevendo de quatro a cinco anos para que todos os mais velhos que estão na fila recebam. Mas, é importante salientar que entram novos precatórios a cada dia. Estamos falando de um quadro variável e não estável.

FSP – E os leilões, como funcionarão?

Dr. Ricardo: É bom ressaltar a todos os servidores públicos credores que a Emenda 62 precisa de várias regulamentações. Uma delas recai sobre a sistemática dos leilões. O que pode acontecer é o credor se habilitar, por meio do seu advogado, para leiloar o crédito. Isto é, vamos imaginar uma pessoa com menos de 50 anos que tenha a receber R\$ 100 mil reais. Se ela opta pelo sistema de leilão deverá indicar o deságio, por exemplo de 40%. Então, ela

está dizendo ao leiloeiro que quer receber R\$ 60 mil. Quem compra este precatório? O próprio governo. Se aceitar a proposta ele quitará a dívida pelo valor que o credor aceita.

FSP – O senhor acha mais vantagem o leilão?

Dr. Ricardo: Eu recomendo a todos que possam esperar, que aguardem. Não tomem atitudes precipitadas para não perder os recursos que já foram ganhos na Justiça. Por exemplo, se for um precatório de valor mais alto, de R\$ 200 mil, a pessoa irá receber (se for mais idosa) somente R\$ 54 mil e fica na fila para receber R\$ 146 mil. Ela pode entrar no leilão com o crédito remanejado (146 mil), mas certamente irá receber menos do que 50%. O leilão é uma forma de controlar o mercado dos precatórios, sendo o próprio governo o grande comprador. Precisamos lembrar que as vantagens sempre estão do lado do Estado e quase nunca do lado dos servidores públicos.

FSP – Se for um caso de uma ação coletiva, como fica o critério de idade?

Dr. Ricardo: Da mesma forma. Isto é, os credores serão individuais. Se numa ação com 20 pessoas, somente 10 delas possuem mais de 60 anos, as outras dez ficarão aguardando. As dez pessoas com mais de 60 anos podem receber antes. Isto também vale para quem está na fila, por exemplo, com precatório julgado no ano de 2000. Se o credor tiver 70 anos terá prioridade; mas se houver um credor com precatório julgado em 1999 e a mesma idade, o Estado pagará primeiro o de 1999. É o que esperamos.

FSP – A OAB entrou com uma ADIN no Supremo contestando a Emenda 62. O senhor prevê êxito neste pleito?

Dr. Ricardo: A OAB legitimamente entrou com a Ação Direta de Inconstitucionalidade. Era a iniciativa esperada, mas não temos como prever o resultado.

FSP – Outro ponto não muito claro da Emenda 62 é sobre pagamentos de precatórios, pois determina 50% da receita líquida. Os outros 50% serão para os precatórios não alimentares?

Dr. Ricardo: Sim, é possível. Como estamos em fase de regulamentação muitos pontos estão sendo estudados pelas equipes técnicas dos governos (estados e municípios). O que gostaria muito de passar como mensagem aos servidores públicos associados da AFPESP é que todos devem cautela neste momento. Procurem seus advogados, acompanhem com eles quais são as melhores possibilidades.



Piracicaba: associados na palestra sobre os benefícios da biomassa da banana verde.



Marília abertura da mostra da artista Maria Ap.M. Matheus.



Araçuaçu: reunião do grupo da amizade.



Guarulhos: 1º Concurso de Culinária.

Santos: curso de informática lota salas de aula

A Delegacia de Santos promoveu em 2009 cursos básicos de informática. A atividade continua programada em 2010, com formação de novas turmas.

A associada Celestina da Felicidade Bianchi, que fez o curso, destacou que foi bastante produtivo, mas que sentiu a necessidade de mais horas aulas para assimilar bem o conteúdo. "Sou servidora aposentada da Justiça Federal. Iniciei várias atividades como a plantação de palmito. Atualmente faço MBA em Gestão Empresarial e a informática é base para qualquer atividade hoje em dia".

A Diretora de Escola aposentada, Lenita Leite dos Santos, também elogiou o curso e o conteúdo. "Eu era uma pessoa que não sabia nada de informática. Meus netos cobravam, meus parentes que moram no Paraná também, porque atualmente todo mundo se comunica pela internet. Aprendi muitas coisas, mas quero saber mais das redes sociais como orkut, facebook etc. Ficarei no aguardo de novos módulos".



1ª Turma – Curso de Informática 2/09 a 23/10/2009

Coordenadoria de Associativismo
Coordenadora: Dalva Mariuzo Guimarães

Coordenadoria de Associativismo
Rua Dr. Bettencourt Rodrigues, 155- 8º andar – S6 – São Paulo
E-mail: delregionais@afpesp.org.br
Tele: (11) 3188-3208/3188-3210

Ponte Associativa São Carlos - São Paulo

26 associados de São Carlos participaram, pioneiramente, de uma visita associativa à Sede Social, dia 4 de dezembro. O grupo almoçou no Restaurante, conheceu as principais instalações e participou do sorteio do mês de janeiro 2010, para as vagas do Interior. As associadas Célia Gonçalves Fernandes e Maria da Conceição Souza Verniz foram voluntárias para acompanhar o sistema eletrônico do sorteio. As associadas Dolores Graciela de Moraes Canovas, Leonor Ferragini, Maria Célia Cota, Neide Aparecida Dias e Maria Cecília Grimberg foram sorteadas, sendo duas para períodos definidos e três que ficaram na lista dos suplentes.

O Chefe de Gabinete e Coordenador das URLs, Joaquim de Camargo Lima Júnior, ressaltou que a participação dos associados no sorteio "é uma oportunidade de mostrarmos a transparência do processo para todos". Ainda comentou sobre novos imóveis em estudo para instalações de futuras URLs. A associada Neide Aparecida ficou surpresa com o sorteio: "Acabei conseguindo a vaga, num período na URL do Guarujá que estava pouco concorrido, foi uma boa estratégia que aconteceu sem planejamento". Disse que gosta de todos os serviços da AFPESP e sugeriu a compra de um imóvel na cidade de Santos, para uma futura URL.

Após o sorteio, o grupo foi recebido pelo Presidente da AFPESP, Antonio Luiz Ribeiro Machado, pela 2ª Vice-Presidente, Rosy Maria de Oliveira Leone, pelo Coordenador das URLs, Joaquim de Camargo Lima Júnior e pelo Conselheiro Romeu Musetti.

A 2ª Vice-Presidente, Rosy Maria, enalteceu a iniciativa dos associados de São Carlos, prevendo que em 2010 outras excursões à Sede serão organizadas. O Conselheiro Romeu Musetti também agradeceu a presença dos associados na Sede.

O Presidente Ribeiro Machado falou das atividades dos Diretores, Coordenadores e Conselheiros, destacando projetos em andamento e a importância do associativismo para o crescimento da AFPESP. "Todos nós ficamos honrados em recebê-los. A AFPESP é a casa do associado. Aqui, nos vários órgãos diretivos são estudados, planejados e executados serviços para os sócios. A AFPESP tem força porque conta com o seus associados e pode crescer ainda mais. Nós procuramos oferecer serviços com responsabilidade e qualidade".



Associadas contempladas no sorteio de janeiro.

delegacias e escritórios

Programação das atividades das Regionais

Janeiro/2010

Mês de Janeiro

(conforme publicamos em edições passadas)

Baur:

21/01, às 14h30min, sessão de cinema, com o filme "O Menino do Pijama Listrado"; 21/01, Mural sobre os Mágicos;

Guarulhos:

28/01, férias escolares, a partir das 14h; 30/01, às 17h30, sessão de cinema (comédia romântica).

Piracicaba:

5 a 8/01, exposição de orquídeas na Delegacia; 12/01, bingo em inglês com a Wizard.

Santos:

13 e 20/01, às 14h30, cinema (especial férias); 22/01, Caminhada na Praia, às 8h30 (comemoração do aniversário da cidade).

São Carlos:

26/01, às 14h30, Dia do Mágico, com sessão de cinema ou apresentação de mágicas.

São José dos Campos:

24/01, aula de artesanado, às 14h; 21/01, às 15h, Dia do Funcionário Público Inativo; 28/01, às 15h, sessão de cinema - Dia do Mágico.

Presidente Prudente:

16/01, Thermas dos Laranjais (últimas vagas).

Taubaté:

30/01, Campos do Jordão (1 dia), Festa da Truta.

EVENTOS ESPECIAIS

Araraquara:

Grupo da Amizade, reunião toda última 5ª-feira.

Baur:

1 a 12/02, às 15h, Oficina para montagem de Painel Carnavalesco, traga sua foto; 25/02, Tarde Animada, traga uma prenda, abertura da páscoa solidária.

Campinas:

10/02, Carnaval com concurso de fantasia (crianças até 10 anos), avós ou pais mais animados também serão premiados - inscrições até 3/02; 5/03, seresta em comemoração ao Dia Internacional da Mulher (confirme sua presença); 3/03, Curso de Imposto de Renda (Informe-se);

Franca:

Grupo da Amizade, reuniões dias 10/02, 10/03, 14/04 e 12/05, às 15h.

Guarulhos:

19/02, Festa a Fantasia, a partir das 17h; 8/03, Dia Internacional da Mulher.

Piracicaba:

11/02, Tarde de Carnaval e Danças Circulares, com a Coordenadora da Faculdade da Terceira Idade, Maristela N.O. Marrano; Grupo da Amizade, todas as 3ª-feiras a partir das 14h30min.

Santos:

9/02, às 16h, Tarde Carnavalesca (adultos e crianças).

São Carlos:

Grupo da Amizade, reunião toda última 3ª feira do mês.

São José dos Campos:

2/02, Café da manhã e reservas, às 8h30min; 11/02, às 15h, Grito de Carnaval.

São José do Rio Preto:

8/03, Dia Internacional da Mulher.

São José do Rio Preto:

Março, Dia Internacional da Mulher.

Presidente Prudente:

15/01, às 15h, comemoração pelo ano novo; Coral, formando turma.

Taubaté:

2/02, Café da Manhã, às 9h.

TURISMO (sujeitos a alterações e aprovações)



Associados de Franca na excursão de Poços de Caldas.

Araçatuba:

23 a 28/02, excursão para Poços de Caldas.

Araraquara:

Maria Fumaça, informe-se

Baur:

Fevereiro, URL de São Pedro (1 dia); Março, URL de Poços de Caldas. Lista de interessados.

Campinas:

6/02, Santos, passeio de escuna e citytour histórico; Março, URL do Guarujá; 13/03, passeio nas URLs de Amparo (café da manhã), Serra Negra (almoço e compras), Lindóia (tour) e Socorro (chá da tarde).

Franca:

23 a 28/02, URL de Socorro.

Piracicaba:

24/01, Mogi das Cruzes, com passeio de trem e tour histórico; 23 a 28/02, URL de Poços de Caldas; Março, Fazenda Chocolate (1 dia); Julho, Caldas Novas.

Ribeirão Preto:

17 a 22/02, URL de Poços de Caldas; Março, URL de Campos do Jordão, a confirmar.

Santos:

11 a 15/03, URL de Ubatuba (reservas 13/01, pessoalmente, sujeito a alteração/disponibilidade da URL).

São Carlos:

Março, URL do Guarujá; Abril, URL de São Pedro (1 dia) passeio com lista de interessados a partir de 10/01.

São José dos Campos:

Maio, URL de Poços de Caldas (lista de interessados).

São José do Rio Preto:

Março, URL do Guarujá (informações na Regional).

Sorocaba:

Março, URL do Guarujá (período a definir); Maio, Serra Negra e Monte Sião (1 dia)

Presidente Prudente:

Março, URL do Guarujá ou de Ubatuba (a confirmar).

Taubaté:

30/01, Campos do Jordão (1 dia), Festa da Truta.

ARTESANATO

Araraquara:

Troca de Apreizado, as 6ª-feiras, às 14h30min, ponto cruz, oitinho, vagonite e tricô.

Campinas:

24/02, curso de flores em tecido (inscrições até 18/02); 23/03, customização em camisetas (inscrições até 15/03).

São José dos Campos:

Pintura em Tela e Arte Terapia, formação de turmas.

São José do Rio Preto:

Bordados e Macramê, com Profª Cristina Silva (Agerip); Origami e Scrapbook (inscrições abertas); 23/02, reunião com o grupo de artesanato.

ESTÉTICA

Piracicaba:

19/02, Tarde de maquiagem gratuita, com Lacqua Di Fiori.

PALESTRAS

Piracicaba:

30/03, "A Importância da Nutrição na Terceira Idade", com a nutricionista Rita C. Eleutério.

São Carlos:

26/02, às 14h30, "Autoestima na Madureza", com a psicóloga Dra. Maria Cecília Martins.

CINEMA

Baur:

10/02, às 14h30min, tema carnavalesco.

São José do Rio Preto:

6ª feiras, sessões especiais, para crianças.

EDUCAÇÃO

Araraquara:

Atlas de Música, estamos cadastrando interessados para musicalização infantil (a partir de 6 anos), flauta doce e transversal, sax soprano e alto, clarinete, teoria musical, trompa, trompete e trombone.

Guarulhos:

Massoterapia, Curso com Certificado.

Osasco:

Inglês, formando turmas com a Escola Scenter, nos períodos da manhã e noite.

Piracicaba:

Inglês e Redução Alimentar, inscrições abertas.

Santos:

Informática, inscrições abertas.

São José do Rio Preto:

Desenho de Observação, 3ª feiras, das 14 às 17h, com Profª Elisa Mara - FAPERF, Informática, curso básico em parceria com a Microlins.

ATIVIDADES ESPORTIVAS

Baur:

Sala de Jogos, 9 às 17h, com carteador, xadrez, dama, dominó, jogo da velha; Yoga, 2ª e 5ª-feiras, às 18h e às 3ª e 5ª-feiras, às 19h; Academia, 2ª a 6ª-feiras, 7 às 10h e das 17 às 20h; Dança de Salão, Circular e Pilates (lista de interessados para 2010).

Campinas:

25/02, Curso de Danças Circulares, inscrições até 10/02.

Guarulhos:

Dança de Salão, às 16h, 5ª-feiras; Tai Chi Chuan, 3ª-feiras, às 15h; Pilates (turmas em andamento).

Osasco:

Academia, inscrições abertas; RPG, 6ª-feiras, das 10 às 11h; Pilates, 4ª-feiras, das 9 às 10h; Acupuntura, 3ª-feiras, agenda horário; Dança de Salão, 6ª-feiras, das 19 às 20h30min; Reiki, 5ª e 6ª-feiras, das 15 às 17h30min.

Piracicaba:

Academia, inscrições abertas.

Ribeirão Preto:

Tai Chi Chuan, 3ª e 6ª-feiras, das 8 às 9h30min; Alongamento, 3ª e 6ª-feiras, das 9h30min às 10h30min.

Santos:

Dança de Salão (lista de interessados).

São José dos Campos:

Jogo de Baralho, 2ª feiras, às 13h30min.

São José do Rio Preto:

Grupo de Franca, reunião todas as 4ª-feiras, às 14h; Dança Livre (aula experimental com Profª Tais de Cássia Benites); Dança de Salão, às 4ª-feiras, Profª Silvano; Dança do Ventre, 6ª-feiras, com Profª Maria Tereza; Tai Chi Chuan, turmas em março; Pilates, 2ª e 4ª-feiras, com Vanessa Orlandi (fisioterapeuta); Yoga, 3ª e 5ª-feiras, Profª Vanessa Odionis; Acupuntura e Fisioterapia, hora marcada (agende), com a fisioterapeuta Vanessa de Paula Borges Adonis. Pesquisa: atividades noturnas, como danças ou pilates. Fale conosco.

Sorocaba:

Grupo de Cartas, às 14h30min, todas as 5ª-feiras. Pesquisa de interesse para Academia.

Presidente Prudente:

Academia, das 7 às 11h e das 16 às 20h, 2ª a 6ª-feiras; Turmas novas para: futebol de campo ou salão (masculino), handebol (feminino), capoeira (todas as idades) e dança de salão.

Taubaté:

Grupo de Trabalho Corporal, as 4ª-feiras, das 9 às 10h30min.

IAMSPE: convênios em Piracicaba e São Paulo (exames)

No dia 18 de dezembro, o IAMSPE assinou um novo contrato com hospital para atender aos servidores públicos do Estado. A cidade de Piracicaba foi a escolhida, com o convênio do Hospital Independência, que fica à avenida Independência, 3137 – (19) 3417-8888.

A assinatura deste convênio foi realizada no Gabinete do Prefeito Barjas Negri, onde também estavam o Secretário de Gestão Pública Sidney Beralo e o Superintendente do IAMSPE Latif Abrão Junior.

O Hospital Independência, que é de propriedade da Ampha – Cooperativa de Assistência Médica, deve atender aproximadamente 10 mil servidores públicos e seus dependentes que residem em Piracicaba. Além dos servidores públicos das cidades mais próximas, como Águas de São Pedro, Charqueada, Iracemópolis, Ipeúna, Rio das Pedras, Saltinho e Santa Maria da Serra, somando mais 1.485 usuários.

O Independência oferece uma ampla estrutura de serviços, incluindo atendimento de urgência e emergência e cirurgias de média e alta complexidade. Nele poderão ser realizados exames de laboratório e de imagem como mamografia, ultrassonografia,

endoscopia digestiva e ressonância magnética. O hospital também possui serviços de fisioterapia.

Segundo o superintendente Latif Abrão Junior, o repasse de R\$ 250 milhões até 2010, autorizado pelo governador José Serra, vem ajudando o IAMSPE a se consolidar como Plano de Saúde do Servidor Público Estadual. “A meta é oferecer atendimento de qualidade ao funcionário Público.”

A rede do IAMSPE está presente localmente em 175 cidades.



Rede Credenciada

O credenciamento de médicos continua aberto e os interessados em trabalhar para o IAMSPE podem obter mais informações no site: www.iamspe.sp.gov.br.

O instituto remunera por atendimento e paga R\$ 34,00 reais por consulta.

Os endereços dos prestadores de serviços também estão no site do Instituto.

Quem precisar pode imprimir a lista geral ou selecionar por região.

Na próxima edição estaremos divulgando mais alguns endereços de credenciados por ordem alfabética de cidade.

São Paulo: credenciamento de laboratórios

Na Grande São Paulo, os servidores públicos estaduais usuários do IAMSPE já podem utilizar a rede Delboni Dasa para realização de exames de diagnóstico. Confira os endereços de atendimento:

					11	12	13	14	31	35
Lavoisier	Tatupé 2	Rua Euclides Pacheco, 424 e 428	(11)3047-4488	São Paulo	X	X	X	X		
Lavoisier	Ipiranga	Rua Labatut, 523	(11)3047-4488	São Paulo	X	X	X	X		
Lavoisier	Mega Santana	Av. Cruzeiro do Sul, 3000	(11)3047-4488	São Paulo	X	X	X	X		
Lavoisier	Angélica 1	Av. Angélica, 1832	(11)3047-4488	São Paulo	X	X	X	X		
Lavoisier	Lapa	Rua Tomé de Souza, 220	(11)3047-4488	São Paulo	X	X	X	X		
Lavoisier	Santo Amaro	Av. Santo Amaro, 5662	(11)3047-4488	São Paulo	X	X	X	X		
Delboni	Guarulhos	Av. Paulo Faccini, 94	(11)3049-6999	Guarulhos				X	X	X
Lavoisier	Guarulhos 2	Av. Salgado Filho, 1224	(11)3047-4488	Guarulhos	X	X	X			
Delboni	Osasco	Rua General Bittencourt, 255	(11)3049-6999	Osasco			X	X	X	X
Lavoisier	Osasco 2	Praça Padroeira do Brasil, 211 - Jardim Agú	(11)3047-4488	Osasco	X	X	X			
Delboni	Santo André	Av. Dom Pedro II, 769 - Complemento E771	(11)3049-6999	Santo André	X	X	X	X		
Lavoisier	Shopping ABC	Av. Pereira Barreto, 42 - Piso G1 1-E (EUC)	(11)3047-4488	Santo André	X	X	X			
Delboni	São Bernardo	Av. Lucas Nogueira Garcez c/Av.Indico,s/nº Lotes 5,6,19	(11)3049-6999	São B.C.			X	X	X	X
Delboni	Santos	Av. Ana Costa, 300	(13) 4004-6999	Santos	X	X	X			

Grupos

- 11 - Patologia Clínica
- 12 - Anatomopatologia e Citopatologia
- 13 - Radiodiagnóstico
- 14 - ultrassonografia
- 31 - ressonância magnética
- 35 - tomografia computadorizada

Voluntariado no HSPE

A Associação dos Voluntários do Hospital do Servidor Público Estadual (Avohspe) realiza trabalhos voluntários em diversas áreas do HSPE. Para fazer parte do grupo a pessoa deve ter mais de 18 anos, dispor de tempo livre e vontade de colaborar. É preciso também assistir a uma palestra sobre a “Introdução ao trabalho voluntário” no Centro de Voluntariado de SP, telefone para contato (11) 3284-7171.

Depois de assistir à palestra é só comparecer entre 8h00 e 11h00 de terça ou quinta-feira ao HSPE que fica à Rua Pedro de Toledo, 1.800 e preencher uma ficha de inscrição.

É necessário levar o certificado da palestra, um comprovante de residência e cópias do RG e CPF. Para maiores informações ligue (11) 5088-8238.

Medicamentos: saiba como aproveitar este benefício da AFPESP

Agora todo associado ou dependente pode comprar medicamentos, com preços diferenciados, por meio do convênio especial com a rede Drogaregional.

Tele vendas
Atendimento (11) 4412-0474
Rua Honório de Almeida Barros, 115.
Os pedidos de São Paulo e Grande São Paulo devem ser feitos pelo site ou tele vendas de Aratuba. As entregas serão realizadas por Seles.

Internet
www.drogaregional.com.br

Temporariamente
vendas somente pelo site ou tele vendas

Ou no site www.afpesp.org.br - Menu Convênios - link Saúde - Farmácia

Orçamento do Estado para 2010 é aprovado sem as emendas da AFPEPSP

Em 16 de dezembro, o plenário da Assembleia Legislativa aprovou por 65 votos a favor e 21 contrários o Projeto de Lei 891/2009 (salvo emendas) do Executivo, que orça a receita e fixa a despesa do Estado para este ano. O orçamento anual soma R\$ 125.535.696.614 bilhões. No dia 18/12 o autógrafo nº 28.781 foi publicado no Diário Oficial Legislativo. Até o fechamento desta edição, em 22/12, não havia a sanção do governador.

A AFPEPSP, com apoio do Deputado Estadual Fernando Capez, apresentou três Emendas: nº 3.265, que visava mais recursos para os pagamentos de precatórios alimentares; nº 3.266, que pedia mais verbas para o IAMSPE e nº 11.813, que visava o reajuste dos professores aposentados do Magistério estadual. As três emendas não foram aprovadas pela Comissão de Orçamento e Finanças, presidida pelo Deputado Bruno Covas. Isto é, elas não entraram no Parecer do deputado Bruno Covas, relator da matéria.

Portanto, o PL foi votado pelo plenário sem as emendas que a equipe técnica da AFPEPSP preparou e que foram protocoladas pelo Deputado Fernando Capez.

O Presidente da AFPEPSP, Antonio Luiz Ribeiro Machado, analisou a questão: "Na última década percebemos que o Executivo prepara o Orçamento sem levar em conta os reajustes salariais e outros interesses da categoria do funcionalismo público. Mesmo com várias entidades classistas envolvidas na formulação de emendas, como a nossa Associação, os deputados não as aprovam. Este comportamento, de certa forma já era esperado. A AFPEPSP, com sua força representativa, manterá sua postura em prol dos servidores públicos", destacou Ribeiro Machado.

O projeto e o regimento

A Lei Orçamentária Anual, encaminhada à Assembleia paulista pelo Executivo até 30 de setembro de cada ano, deve ser votada pela Casa até 15 de dezembro, data determinada para entrada em recesso parlamentar. Caso isso não ocorra, o recesso de final de ano não pode ser iniciado. A peça orçamentária deve também obedecer ao proposto pelo Plano Plurianual, que abrange a planejamento estadual por quatro anos, e pela Lei de Diretrizes Orçamentárias, anual, também aprovadas pelo Plenário.

Segundo mensagem do governador José Serra que acompanhou o texto do PL 891/2009, "o projeto compreende o Orçamento Fiscal, o Orçamento da



Fotografia/ALSP

Deputados na votação do plenário, ao microfone José Carlos Vaz de Lima

Seguridade Social e o Orçamento de Investimentos das Empresas em que o Estado tem posição majoritária no capital social, e abrange, por conseguinte, todos os órgãos dos Poderes do Estado".

De acordo com o parecer do relator da Comissão de Finanças e Orçamento da Assembleia, o projeto do Orçamento 2010 recebeu um total de 11.833 emendas dos deputados. Destas, 28 foram retiradas por problemas diversos, resultando num total efetivo de 11.805 emendas.

O deputado Enio Tatto definiu a proposta orçamentária como "pessimista", ao prever, por exemplo, crescimento econômico da ordem de 3,5%, enquanto o governo federal trabalha com índice de 4,5%. "Jogar o Orçamento para baixo significa subestimar a arrecadação e, com isso, aumentar a margem de remanejamento de verbas por parte do Executivo. Assim, o Orçamento torna-se um cheque em branco para o governo", criticou.

Segundo Enio Tatto, a peça orçamentária aumenta a verba disponível para publicidade de R\$ 38,2 milhões para R\$ 204 milhões, em comparação com o Orçamento estadual anterior, enquanto reduz os recursos para serviços e obras na bacia do Alto Tietê de R\$ 188 milhões para R\$ 73 milhões.

Outro deputado que criticou o projeto foi Adriano Diogo que também utilizou comparações em sua manifestação. Ele considerou "absurdo" a peça trabalhar com uma previsão cambial de dólar a R\$ 2,28, sendo que no governo federal a estimativa é de R\$ 2,01. Ao examinar os orçamentos federal e paulista, Diogo afirmou que no primeiro os setores de educação e de transferência de renda apontam crescimento de 39,07% e 14,91%, respectivamente, enquanto no Orçamento paulista essas áreas terão acréscimo de 5,03% e 1,69%.

Carlos Giannazi lembrou que as áreas da saúde, tratamento e coleta de esgotos, tiveram diminuídos seus orçamentos, entre 2008 e 2009, respectivamente, em 64,5%, 38,4% e 10,6%. E, se o governo paulista investe 30% em educação é porque esse percentual foi definido pela Constituição de 1989. Ele ainda lembrou "que nada há de participativo na confecção do Orçamento, uma vez que as propostas da sociedade feitas durante as audiências públicas não foram acolhidas".

A íntegra do projeto do Orçamento 2010, a totalidade das emendas apresentadas e mantidas, bem como sua tramitação, estão disponíveis à consulta popular no Portal da Assembleia, www.al.sp.gov.br, no ícone Projetos.

Consórcio de Autos e Imóveis

Sem juros, sem sangrias, sem resíduos

Imóvel - 180 meses		Auto - 80 meses	
R\$ 20.000,00	R\$ 1.174,10	R\$ 20.000,00	R\$ 800,00
R\$ 25.000,00	R\$ 1.467,50	R\$ 25.000,00	R\$ 1.000,00
R\$ 30.000,00	R\$ 1.761,00	R\$ 30.000,00	R\$ 1.200,00
R\$ 35.000,00	R\$ 2.054,50	R\$ 35.000,00	R\$ 1.400,00

11 2714 7474
 0800 726 9666

Av. Dr. Helder Bastos, Rod. Guarulhos, 96 - Jd. São
 www.afpcep.org.br - consorcio@afpcep.org.br



Ambulatório Médico

Consultas médicas gratuitas com clínico geral; Exames dermatológicos para o uso das piscinas das URLs e do CCN.

Atendimento para os associados e dependentes com mais de 16 anos, de 2ª a 6ª feira, ds 9 às 12h e das 13 às 17horas. Agendar horário pelo telefone (11) 3293 9537

Teste de Glicemia Gratuito

Não é preciso agendar horário.

Pode ser feito de 2ª a 6ª feira, das 9h15 às 11h30min, com oito horas de jejum.
Local: Ambulatório Médico.

Grupo da Amizade

O Grupo da Amizade da cidade de São Paulo participou de excursão à URL de Campos do Jordão em novembro, conforme sua programação.

O líder do Grupo, Antonio Leite de Lima comentou: "Como toda atividade social tivemos altos e baixos, acertamos em algumas coisas e em outras não. Porém, errando ou acertando sempre crescemos, isto faz parte da evolução do ser humano. E, como em outras épocas fazemos uma avaliação para podermos melhorar a cada ano. Quero pedir desculpas aos que não pudemos satisfazer de alguma forma e agradecer aos que me auxiliaram. Estamos no início de 2010, que seja um ano pleno de realizações e satisfações a todos".

Importante destacar que, até o dia 3 de fevereiro, o Grupo estará de férias voltando a reunir-se em 10 de fevereiro, às 14 horas, no 1º andar da Sede Social.

O Grupo da Amizade tem 26 anos de funcionamento, com uma programação semanal de atividades. Os interessados podem participar comparecendo nas reuniões semanais.

Lembramos aos associados que na maioria das Delegacias e Escritórios Regionais também existem Grupos da Amizade, com programações locais. Participe!

ACADPESP recebe Presidente da AFPESP

No dia 27 de novembro de 2009, o Presidente da AFPESP Antonio Luiz Ribeiro Machado proferiu uma palestra sobre "Associativismo" na Academia de Ciências, Letras e Artes dos Delegados de Polícia do Estado de São Paulo (ACADPESP). O Coordenador Secretário Geral da AFPESP e membro da ACADPESP, cadeira nº 37, Antonio Carlos de Castro Machado fez a saudação pessoal, apresentando parte do currículo de Ribeiro Machado e trechos de sua história pessoal.

As reuniões da ACADPESP ocorrem mensalmente e trazem personalidades do mundo acadêmico para realização de palestras. Além da palestra, a Academia também homenageou o Delegado Luís Paulo Braga Braun, falecido em 20 de setembro e para isso convidou o Diretor da ACADEPOL (Academia de Polícia Civil do Estado de São Paulo), Dr. Adilson José Vieira Pinto.

O Presidente da AFPESP foi prestigiado por acadêmicos e dirigentes da AFPESP, como os conselheiros Raphael Liberatore, Elisabeth Massuno, Arthur Correa de Mello Neto e Ruy Galvão Costa; e os Coordenadores Emílio Françaolin Júnior (Turismo), João Baptista Carvalho (Obras) e Joaquim de Camargo Lima Júnior (URLs e Chefe de Gabinete).



Grupo de acadêmicos e convidados que participaram da reunião



Acima, Camillo Lellis Salles Netto (Vice-presidente da ADPESP), João Kiss Paterno (Secretário da ACADPESP), Carlos Noel de Mello (Presidente da ACADPESP), Antonio Luiz Ribeiro Machado (Presidente da AFPESP) e o Dr. Adilson José Vieira Pinto (Diretor da Academia de Polícia Civil do Estado de São Paulo).



O Desembargador Antonio Luiz Ribeiro Machado recebe homenagem da ACADPESP das mãos de seu presidente, Carlos Noel de Mello.

AFPESP recebe as chaves de novo imóvel em Ribeirão Preto



Foto: Carlos Marques

No dia 21 de dezembro, o Presidente da AFPESP Antonio Luiz Ribeiro Machado, Conselheiros dos órgãos Deliberativo e Fiscal, Coordenadores e Conselheiros da região e a Coordenadora de Associativismo Dalva Mariuzzo Guimarães compareceram à solenidade de entrega das chaves no novo imóvel adquirido pela Associação, para ser instalada a Delegacia Regional de Ribeirão Preto. O novo endereço é na Avenida Anhanguera, 621, Alto da Boa Vista.

Segundo Ribeiro Machado, “o prédio é amplo, oferece condições para realização de mais atividades na Regional e a melhoria no atendimento aos associados”. Além do setor de escritório, que será modernizado, haverá espaço para os programas de cursos preparatórios dos concursos de promoção, que estão sendo implantados pela Secretaria de Gestão Pública; bem como sala de condicionamento físico, hidroginástica, informática, dança etc.

O termo de recebimento do novo prédio foi as-

sinado pelo Presidente Antonio Luiz Ribeiro Machado e pelo Diretor Econômico-Financeiro Walter Paulo Siegl. Vale ressaltar que este imóvel irá passar por adaptações para que, em breve, o atendimento aos associados de Ribeirão Preto passe a ser neste novo prédio.

Unidade Leste

No dia 18 de dezembro, as doações de roupas e brinquedos recebidas na Unidade Leste foram entregues na Crechê Cruzada Pró- Infância - Carrão I



Doações

A s Regionais de Araçatuba, Bauri, Campinas, Osasco, Presidente Prudente, Piracicaba, Santos, São Bernardo do Campo, São Carlos e Unidade Leste (Tatuapé/São Paulo) organizaram atividades de ações sociais no período de Natal. Os associados contribuíram, de forma voluntária, com presentes, roupas ou alimentos que foram entregues em instituições beneficentes locais.

“Este trabalho social visa integrar o servidor público com sua comunidade”, comentou a Coordenadora de Associativismo Dalva Mariuzzo Guimarães. Destacamos alguns dos eventos nesta edição. A Regional de Bauri, por exemplo, em seu Natal Solidário arrecadou presentes e fez uma confraternização no dia 10 de dezembro, nas crechês Nossa Senhora do Desterro e dos Servidores Públicos Municipais. Neste evento, o Coral do CPP -Centro do Professorado Paulista fez uma apresentação, Papai Noel chegou de trenzinho.



Piracicaba arrecada brinquedos para o Lar Betel.

Presidente Prudente

A Delegacia de Presidente Prudente, no 4º Natal Solidário, organizou uma confraternização na Vila da Fraternidade, instituição que abriga dezenas de idosos. Os associados doaram presentes e outros objetos aos internos.



Seguro de Automóveis

Atendimento 24 horas - Guincho completo, Serviço Residencial e muito mais atrativos para você não precisar se preocupar! Condições Especiais para Servidores Públicos e dependentes em todo Estado de São Paulo.

11 2714 7474
0800 726 9666



Rua Dr. Eufrosino Rodrigues, 80 - C. 823
www.ann.com.br - seguro@ann.com.br

ANN



Foto: Carlos Marques

Autoridades na solenidade de sorteio dos apartamentos do Ipiranga I: da esquerda para a direita, Antônio Carlos Duarte Moreira (Presidente do Conselho Deliberativo), Lair Krähenbühl (Secretário da Habitação e Presidente da CDHU), Luiz Antonio Ribeiro Machado (Presidente da AFPEP) e Isasuey Homma (Presidente do Conselho Fiscal da AFPEP).

CDHU sorteia apartamentos na AFPEP

No dia 3 de dezembro, na Sede da AFPEP, foram sorteados 376 apartamentos do empreendimento Ipiranga A, localizado à rua Agostinho Gomes, 851, sendo 162 unidades de um quarto e 214 de dois dormitórios. Este empreendimento faz parte do Programa Habitacional de Integração (PHAI), uma parceria das Secretarias de Habitação e Gestão Pública e a CDHU (Companhia de Desenvolvimento Habitacional). O condomínio, formado por quatro edifícios, está pronto e regularizado. A CDHU investiu R\$ 18,3 milhões.

O PHAI tem por objetivo aproximar o servidor de seu local de trabalho. Este empreendimento recebeu 14.660 inscrições, o que gerou uma concorrência média por unidade de 38,9 pessoas. Centenas de servidores foram na solenidade acompanhar o sorteio eletrônico. Aqueles que trabalham próximo ao empreendimento, nos distritos do Ipiranga, Cursino e Sacomã, no município de São Paulo, tiveram prioridade na classificação eletrônica.

O Presidente da AFPEP Antonio Luiz Ribeiro Machado abriu a solenidade parabenizando todos os órgãos que investiram no PHAI. “Hoje é um dia de alegria e esperanças. Em nome de todos os servidores públicos agradeço os programas que visam a melhoria da qualidade de vida e que trazem outros benefícios a nossa categoria”.

Ribeiro Machado fez alusão à gestão do Secretário Lair Krähenbühl, que considera uma das mais importantes na história do funcionalismo público.

“Sempre estivemos em contato com a Secretaria de Habitação, que nesta gestão tem mostrado empenho expressivo em prol dos servidores públicos. Na AFPEP foi realizado um dos primeiros sorteios. Nossa expectativa é que este programa continue e traga sempre a esperança aos servidores públicos de adquirirem sua moradia própria”.

Este programa foi lançado oficialmente em abril de 2007, com sorteios de imóveis novos ou cartas de crédito na capital e no interior, beneficiando milhares de servidores públicos.

Durante o evento, o secretário Lair Krähenbühl anunciou a abertura de inscrições para mais 1.466

imóveis na Região Metropolitana de São Paulo para a categoria. Serão 582 unidades na Capital, 300 em Cotia, 360 em Itaquaquecetuba e 224 em Guarulhos na Capital e nas cidades de Cotia, Itaquaquecetuba e Guarulhos (ver na página 13).

“Quero destacar que o Dr. Antonio Luiz Ribeiro Machado sempre foi o grande inspirador deste projeto. No primeiro contato com o Governador José Serra, quando acertamos este programa de habitação para os servidores públicos, entramos em contato com a AFPEP e sempre recebemos apoio. A nossa proposta é facilitar a rotina do servidor, portanto, os que trabalham próximo ao empreendimento têm prioridade. É uma forma de garantir a qualidade de vida de todos os servidores públicos paulistanos. Também estamos em parceria num outro projeto, o da Casa do Servidor Público Aposentado”.

Na mesa dos trabalhos foram membros, além do Presidente da AFPEP e do Secretário de Habitação, o Presidente do Conselho Deliberativo da Associação Antônio Carlos Duarte Moreira e o Isasuey Homma, Presidente do Conselho Fiscal. Este evento foi acompanhado por outras autoridades como Antonio Carlos Trevisani (engenheiro da CDHU), Luiz Carlos Freitas (auditor da Aguiar Telles), Tânia Nakisaka (Superintendente de T.I. da CDHU), Mário Amaral (Diretor da CDHU), Mário Renato (Diretor da Prodesp), Rosy Maria de Oliveira Leone (2ª Vice-Presidente da AFPEP), Thais Helena Costa (Vice-Presidente do Conselho Deliberativo), Joaquim de



Bairro desejado

A associada da AFPEP, Nadia Saete Silveira Motta, foi uma das sorteadas: “Fiquei muito feliz. No dia seguinte, quando cheguei no trabalho todo mundo já sabia. Meus pais sempre moraram no Ipiranga. Era um sonho antigo conseguir um imóvel neste bairro. Como era destinado aos servidores que trabalham na região estava mais esperancosa, porque sou do IPHM, onde, no total, dez servidores foram sorteados”.



A servidora pública Josécilia Guilhermino Magalhães foi voluntária para dar o start do sorteio, ao lado do Presidente da AFPEP Antonio Luiz Ribeiro Machado, Secretário de Habitação Lair Krähenbühl, Luiz Carlos Freitas da Aguiar Telles Auditores e Antônio Carlos Duarte Moreira, Presidente do Conselho Deliberativo da AFPEP.

Camargo Lima Júnior (Chefe de Gabinete e Coordenador das URLs), Walter Paulo Siegl (Diretor Econômico-Financeiro da AFPEP), Dalva Mariuzzo Guimarães (Coordenadora de Associativismo), Antonio da Rosa Guimarães (Coordenador Administrativo) e as Conselheiras Elisabeth Massuno e Edna Pedrosa de Moraes.

Sorteio

Antes do sorteio a equipe da Aguiar Telles percorreu a plateia mostrando o laço no computador da CDHU, que seria aberto para o sorteio. A servidora pública da Educação, Josécilia Guilhermino Magalhães, fez a abertura do laço do note que iniciou o sorteio.

Entre os presentes destacamos quatro servidoras públicas do Hospital Ipiranga, que foram sorteadas: A senhora Heloísa Helena Souza Barbosa, estava muito contente. “O empreendimento dista apenas quatro quadras do hospital. Será uma maravilha morar nele”.

Já a servidora Laurentina Pereira Casanova comentou: “Estou sem palavras, é maravilhoso. Eu tinha muita fé de poder ter um imóvel próprio. Este sonho começa a se concretizar”.

A servidora Maria Cristina Rossi da Silva disse: “É a chance que precisava. Ficarei mais perto do trabalho e tudo ficará mais fácil”.

Quem muito se emocionou foi a servidora Maria Izabel de Carvalho. Em prece, agradeceu a Deus pelo sorteio. “Hoje acordei determinada, com fé em Deus e segura de que iria ser sorteada”.

Inscrições até 12 de fevereiro para 1.242 imóveis novos em Cotia e São Paulo



Educação

A AFBESP, em parceria com a Secretaria de Gestão Pública, está finalizando o planejamento pedagógico do curso preparatório para os servidores públicos habilitados, conforme o Decreto nº 54.779, de 15/09/2009.

“Artigo 3º - São requisitos para fins de promoção:

I - contar, no mínimo, 5 (cinco) anos de efetivo exercício em um mesmo cargo ou função-atividade pertencente às classes identificadas no artigo 1º deste decreto;

II - ser aprovado em avaliação teórica ou prática para aferir a aquisição de competências necessárias ao exercício de suas funções na referência superior;

III - possuir diploma de:

- a) graduação em curso de nível superior, para os integrantes das classes referidas no inciso I artigo 1º deste decreto;
- b) pós graduação “stricto” ou “lato sensu”, para os integrantes das classes referidas no inciso II do artigo 1º deste decreto.*

Esta promoção irá atingir os servidores públicos das seguintes classes:

- I - de nível intermediário:
 - a) Oficial Administrativo;
 - b) Oficial Operacional;
- II - de nível universitário:
 - a) Analista Administrativo;
 - b) Analista de Tecnologia;
 - c) Analista Sociocultural;
 - d) Executivo Público

Os servidores públicos, associados ou não, poderão fazer uma ficha de inscrição prévia pelo site da AFBESP: www.afbsp.org.br



A Secretaria de Habitação e a CDHU (Companhia de Desenvolvimento Habitacional e Urbano), em parceria com a Secretaria de Gestão Pública comunica a abertura de inscrições de 1.242 imóveis para os servidores públicos municipais ou estaduais, conforme determina os Editais.

Programa Habitacional de Integração tem por objetivo aproximar o local de moradia do servidor público do seu local de trabalho.

Importante! A inscrição deve ser feita exclusivamente pela internet, no site: www.cdhhu.sp.gov.br até 12 de fevereiro de 2010.

Somente será válida uma inscrição por família. Também no site da CDHU é possível conferir todos os detalhes de cada edital.

Cotia (300 apartamentos)

Edital publicado no Diário Oficial do Estado – 18/12/2009.

Jardim di Napoli, com 140 apartamentos de dois dormitórios, à rua Nápoles nº 415, no bairro Jardim Colibri e Villa das Flores, com 160 apartamentos de dois dormitórios, à avenida Luís Ferreira Gil nº 571, bairro Caucaia Alto; Renda: familiar mensal entre R\$ 1.000,00 e R\$ 4.650,00; Valor do imóvel: de R\$ 57.000,00 (Jardim di Napoli) e R\$ 58.000,00 (Villa das Flores).



São Paulo (420 apartamentos)

Edital publicado no Diário Oficial do Estado – 19/12/2009

Raposo Tavares CD, à rua Joaquim Guimarães, Butantã, São Paulo, com 420 apartamentos de dois dormitórios; Renda: familiar mensal entre R\$ 1.950,00 e R\$ 4.650,00; Valor do imóvel: de R\$ 83.000,00 a unidade habitacional .

* desinado a servidores públicos estaduais ativos lotados nos órgãos da administração direta e indireta dos poderes executivo, judiciário, legislativo e do ministério público, priorizando o atendimento habitacional às famílias de servidores que trabalhem na região próxima ao empreendimento, nos distritos de Butantã , Raposo Tavares, Rio Pequeno, Morumbi e Vila Sônia.

Sorteio

A ordem de classificação de todos os candidatos inscritos será por sorteio eletrônico, com divulgação pública e auditoria independente em local e data a serem divulgados no site da CDHU.

Guarulhos

Conforme divulgado pela CDHU, ainda está previsto um lançamento na cidade de Guarulhos, com 224 unidades, que até o fechamento desta edição, em 23/12/2009 não havia sido publicado o edital.

Mais informações

Recomendamos aos associados interessados que busquem informações atualizadas no site da CDHU: www.cdhhu.sp.gov.br

São Paulo (162 apartamentos)

Edital publicado no Diário Oficial do Estado – 19/12/2009

São Miguel Paulista G2, localizado na Av. Imperador, altura do nº 3.700, São Paulo, com 162



Bauru e Santos: homenagens para associados



Foto: Carlos Marques

Em Bauru: Antonio Luiz Ribeiro Machado (Presidente), Cassio Juvenal Faria (1º Vice-Presidente), Dalva Mariuzzo Guimarães (Coordenadora de Associativismo), Antonio da Rosa Guimarães (Coordenador Administrativo), João Baptista Carvalho (Coordenador de Obras), Thais Helena Costa (Vice-Presidente do Conselho Deliberativo) e Antonio Luiz Pires Neto (Conselheiro).

As Regionais de Bauru e Santos comemoram em novembro, nos dias 13 e 18, respectivamente o tempo de fundação de cada uma. Bauru é uma Delegacia que funciona há 16 anos. Há cinco anos no prédio atual, considerado como padrão para atendimento regional, em termos de infraestrutura.

Nesta ocasião, o Presidente Antonio Luiz Ribeiro Machado falou um pouco de sua carreira no funcionalismo, recordando-se dos anos em que trabalhou na região como juiz e docente. Também fez uma alusão carinhosa a cidade de Bauru, por momentos pessoais que viveu na cidade com sua família. Sobre a AFPESP descreveu o seu funcionamento e a importância de representação da categoria. "A Associação navega em águas tranquilas porque pode contar com a força dos servidores públicos".

O 1º Vice-Presidente da AFPESP, Cassio Juvenal Faria também fez referências as suas experiências profissionais na cidade e de sua satisfação pelo período em que foi um município de Bauru.

A Coordenadora de Associativismo, Dalva Mariuzzo Guimarães, fez um relato histórico da Delegacia e ressaltou a importância dos servidores públicos na sociedade.

Thais Helena Costa, que representava o Presidente do Conselho Deliberativo Antônio Carlos Duarte Moreira, disse uma frase, escrita pelo jornalista Arthur Cidrin, já falecido: "Em todos os serviços do Estado existe a mão dos servidores públicos".

Alguns associados mais antigos de Bauru e Santos foram homenageados pela fidelidade associativa.

Na cidade de Santos, o Presidente Antonio Luiz Ribeiro Machado foi representado por Ernani de Oliveira Cruz Júnior (2º Tesoureiro). "Cumprimento todos os associados e parabeno a participação de vocês neste evento. A AFPESP cresce porque possuiu associados fiéis e oferece um trabalho correto por meio de todas as suas Unidades. Em nome da Diretoria, obrigado pelo apoio".

A comemoração contou também com a presença do patrono da Delegacia, Antônio Carlos Duarte Moreira, que por 13 anos foi Diretor de Associativismo e é o Presidente do Conselho Deliberativo. "É uma honra participar desta confraternização, não apenas por ser o

patrono, mas especialmente pelos associados que são a força da AFPESP". O Presidente do Conselho falou de projetos para novas URLs e um hotel de passagem em São Paulo, bem como da força histórica da AFPESP.

A Coordenadora de Associativismo, Dalva Mariuzzo Guimarães, discorreu sobre as atividades da Delegacia e a importância histórica da cidade de Santos no funcionalismo público.

A Conselheira Fátima Aparecida Carneiro, que é da região, afirmou estar honrada em participar da AFPESP, como representante dos associados do litoral, agradecendo em nome das outras Conselheiras da região: Maria Celina Battistella e Haydée Galvão Costa.

A associada Ellen Alves Rodrigues, jornalista aposentada da Assembleia Legislativa comentou que tem uma relação muito direta com a AFPESP, onde já proferiu palestras. "Há mais de 15 anos trabalho em prol dos direitos do idoso e sempre consegui apoio da nossa Delegacia", comentou.

A senhora Dinah Monteiro, aposentada da Prefeitura de São Paulo, declarou que ficou muito comovida com a homenagem. "São 58 anos de filiação. Usei muito os serviços da AFPESP, especialmente as maravilhosas URLs".

A associada Lígia Castro Alves, aposentada da Secretaria da Fazenda, também destacou o profissionalismo e o calor humano. "A AFPESP representa a união dos funcionários públicos de forma fraternal, sem distinção. Fico muito honrada em pertencer ao quadro associativo".

Bauru

A associada Maria Ilza Guarido Trigo (foto) elogiou a comemoração ressaltando: "Senti que todos estavam muito contentes, num clima de verdadeira confraternização. Não tenho palavras para explicar, mas sei que todos nós, associados de Bauru, ficamos muito honrados com a celebração.

Minha família já tem quatro gerações que usam os serviços da Associação: minha mãe, eu, meus filhos e agora, os netos".

A associada aposentada da Educação, Dulce Menezes Campagna também destacou o clima de fraternidade do evento. "Eu queria conversar pessoalmente com o nosso Presidente Antonio Luiz Ribeiro Machado. Fiquei contente em conhecer os nossos dirigentes. A AFPESP é uma das entidades que mais traz oportunidades aos servidores públicos aposentados. Todas as URLs são excelentes, o atendimento e as atividades das Regionais também. A ideia de comemorar o aniversário da Regional é uma verdadeira forma de integração do funcionalismo público", disse.



Dinah Monteiro



Ellen Alves Rodrigues



Lígia Castro Alves

As Conselheiras Haydée Santos Galvão e Fátima Aparecida Carneiro entregam lembrança à associada Neusa Alves Moura.



Em Santos: Ernani de Oliveira Cruz Júnior (2º Tesoureiro), Antônio Carlos Duarte Moreira (Presidente do Conselho Deliberativo), Dalva Mariuzzo Guimarães (Coordenadora de Associativismo), Antonio da Rosa Guimarães (Coordenador Administrativo), João Baptista Carvalho (Coordenador de Obras), Isaura Monteiro M. de Mello (Supervisora), Adherbal Silva Pompeo (Coordenador do Patrimônio), Emílio Franclon Junior (Coordenador de Turismo) e Maria Celina Battistella (Conselheira).

PROBLEMA: PAGAR CARO PARA TER UM BOM PLANO DE SAÚDE POR CONTA PRÓPRIA.

SOLUÇÃO: A QUALICORP REUNIU OS SERVIDORES PÚBLICOS, EM PARCERIA COM A APFESP, E OFERCE SULAMÉRICA, MEDIAL E UNIMED ATÉ 40% MAIS BARATO*.



*Se comparado a preços de planos individuais oferecidos no mercado de saúde suplementar. Planos de saúde coletivo por adesão, conforme legislação do SUS, têm preços menores. Exatidão em R\$ 100,00. Preço médio por pessoa. Setembro/2009.

Atendimento: 0800 000041 | 0800 000041 | 0800 000041

LIGUE E CONFIRA:

11 3178-4000

Se preferir, faça uma simulação de valores no www.qualicorp.com.br/apfesp.



QUALICORP
CORRETORA DE SEGUROS

SINÔNIMO DE INOVAÇÃO EM PLANOS DE SAÚDE COLETIVOS POR ADESÃO.



Carnaval 2010

A AFESP, por meio de sua Coordenadoria de Educação e Cultura Convida para mais uma **Folia em Guarapiranga! - Carnaval 2010**. Muita música e animação! Participe!

Entrada gratuita para associados e dependentes.

Convidados a partir de 7 anos: R\$6,00

Dia 16 de fevereiro de 2010, das 12h às 17h.

Local: CCN de Guarapiranga

Cine AFESP - Janeiro

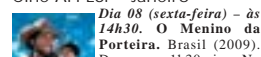

Dia 08 (sexta-feira) – às 14h30. O Menino da Porteira, Brasil (2009).
Drama. 1h30min. No vilarejo de Rio Bonito, o peão Diogo conduz uma boiada até a Fazenda Ouro Fino. Ao passar pelo sítio Remanso, ele conhece Rodrigo, um garoto que sonha em se tornar um boiadeiro. Eles se tornam amigos, sendo também testemunhas das injustiças que ocorrem na região devido à ganância do major Batista, dono da Ouro Fino. A situação muda quando Otacílio Mendes, pai de Rodrigo, decide se rebelar, contando com a ajuda do farmacêutico Dr. Almeida.

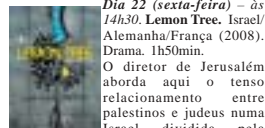

Dia 22 (sexta-feira) – às 14h30. Lemon Tree, Israel/Alemanha/França (2008).
Drama. 1h50min. O diretor de Jerusalém aborda aqui o tenso relacionamento entre palestinos e judeus numa intolerância racial. Salma é uma viúva que tira seu sustento da plantação de limões. A vidinha pacata entra em erupção quando o ministro da Defesa de Israel se muda para uma casa ao lado da sua. O exército acredita que as árvores da vizinha atrapalham a segurança. Salma não abaixa a cabeça e, mesmo sem economias, contrata um advogado para fazer valer seus direitos.

Peça Indicada

Com muito humor quatro atores, reunidos em um apartamento, recebem a visita de um produtor teatral e sua namorada. Ao questionar as relações entre atores, produtores, diretores e dramaturgos, Teatro Para Passaros aponta algumas características da vida cotidiana em sociedade e que podem ser identificadas em qualquer grupo social. Texto: Daniel Veronese. Direção: Roberto Lage. Comédia. Teatro Sérgio Cardoso, à Rua Rui Barbosa, 153, Bela Vista, (11) 3288-0136, 6ª às 21h30, sábado às 21h e domingo às 19h. **Temporada até 28/02.**

Espaços Expositivos

Para informações e agendamento, entrar em contato com Isa Ferrari, no telefone (11) 3293-9583 ou pelo e-mail: aferrari@afesp.org.br
Consultem nossa programação no site www.afesp.org.br

Espaço Expositivo AFESP da Delegacia Regional de Bauru “Dr. Mario Rondinella Bertelotti”, informações: tel: (14) 3234-7600. De 11 de janeiro a 12 de fevereiro de 2010, estará em cartaz a mostra “**Diversidades das Cores e Arte**” da artista plástica associada Miriam Delmont Zacca.



Espaço Expositivo AFESP da Delegacia Regional de Marília “Dr. Ruy Ozório de Freitas”, informações: tel: (14) 3422-5205. Até 5 de janeiro de 2010, estará em cartaz a mostra da Família Doretto, “**Múltiplas Formas**” dos artistas plásticos: Sérgio, Sônia, Wander, Felipe, Rosângela, Fernanda, Ana Luíza e Sídney Doretto.



Espaço Expositivo AFESP da URL do Guarujá “Dr. Walter Paulo Siegl”, informações: tel: (13) 3386-2335. Até 15 de janeiro de 2010, estará em cartaz a mostra “**A Magia da Natureza**” da artista plástica associada Anna Beatriz.



Espaço Expositivo AFESP da URL de Poços de Caldas “Dr. Bento Luis de Queiroz Telles”, informações: tel: (35) 2101-6100. Até 01 de fevereiro de 2010, estará em cartaz a mostra “**Natureza Urbana**” da artista plástica associada Rosa Meire Fernandes Coelho.



Espaço Expositivo AFESP da URL de Serra Negra “Prof. Geraldo Pinheiro Faria”, informações: tel: (19) 3892-3929. De 18 de dezembro de 2009 a 19 de fevereiro de 2010, estará em cartaz a mostra “**Caminhos Por Onde Andei**”, da artista plástica associada Idely Borghi.

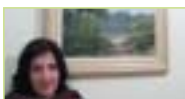

Espaço Expositivo AFESP da URL de Ubatuba “Reynaldo Mendes de Souza”, informações: tel: (12) 3842-4294. Até 22 de janeiro de 2010, estará em cartaz a mostra “**As Flores do Jardim da Nossa Casa**” da artista plástica associada Maria Cristina Rodrigues da Silva.



Cheque Teatro

Você gosta de Teatro? Então compre já o seu cupom Cheque Teatro por apenas R\$2,00. Ele lhe dará direito a uma entrada grátis e até 50 % de desconto para seu acompanhante pagante. Informe-se - Tel.: (11)3293-9581/ 9588. Confira todas as peças no site www.chequeteatro.com.br.

Oficina Teatral

Terças-Feiras às 10h.
Matrículas abertas para o ano de 2010. Informações na Coordenadoria: (11) 3293-9581 / 3293-9588

Danças

Venha dançar na AFESP!
Matrículas abertas para o ano de 2010. Valor para cada curso: R\$ 45,00 mensais.
Informações: (11) 3293-9581/ 3293-9588

Cinemark

Adquira o seu ingresso, com preço vantajoso, para desfrutar da programação de cinema da Rede Cinemark. A venda também em: Unidades Sul e Leste; Campinas, Ribeirão Preto, Santos, São Bernardo do Campo, São José dos Campos, Guarulhos e Osasco.

Museu Histórico da AFESP

Se vocês tiverem documentos, fotos, algum objeto ou história para enriquecer nosso acervo, entrem em contato com Isa Ferrari por telefone (11- 3293-9583), por e-mail (aferrari@afesp.org.br) ou pessoalmente, no 8º andar da Rua Venâncio Brás, 206.

Filмотeca AFESP

Nossa Filмотeca está em pleno funcionamento, Associados! Vocês podem retirar graciosamente, um filme de cada vez e tem uma semana de prazo para devolvê-lo. Consultem nosso catálogo no 8º andar da Rua Venâncio Brás, 206

Encontro Poético

Dia 26/01 (terça-feira)- às 14h30min. Você que é amante da Literatura, venha participar do nosso encontro poético "UM POUCO DE POESIA NAS AGRURAS DO DIA A DIA", que é sempre realizado no Espaço de Leitura Alberto Rovai. Mensalmente, a Coordenadoria de Educação e Cultura realiza atividades literárias, em que o participante pode experimentar vivências de reflexão sobre o cotidiano a partir do contato com textos de referência da literatura nacional.

Participe desta atividade. A cada encontro, fazemos sorteio de 02(dois) vales-presentes para o público participante. Dia 26/01 (terça-feira) Horário: 11h no 7º andar do prédio Venceslau Brás, 206.



Associado Instrumentista

Nosso **PRIMEIRO ENCONTRO** será no dia **28 de JANEIRO de 2010**, às 14h30min, no 16º andar do **Prédio CBI**. Reserve esta data para se inteirarem sobre as diretrizes de nossa proposta alternativa de ensino. Não há necessidade de trazerem seus instrumentos.



Karaokê ao Vivo

Dia 29/01 (sexta-feira)- às 14h30min. Venham cantar conosco em um clima descontraído com muita diversão: faça sua inscrição com 30 minutos de antecedência, no próprio local do evento. O acompanhamento musical será feito exclusivamente para você! Rua Formosa, 367 – 16º andar do Prédio do CBI.



Jornada Cultural

Dia 30/01 (sábado)
Atenção, associados e dependentes, venham participar do **Círculo: "Holístico" novos templos**. Saíndo do centro de São Paulo, iremos à Parelheiros no extremo-sul da cidade em direção aos Templos Budistas "Quan-Inn" (chineses) e "Jihua" (taoísta), onde conheceremos um pouco do budismo e de sua relação harmoniosa com a natureza. Inscrevam-se nesta atividade. Preparem-se! Garantam já sua reserva e embarquem nessa aventura cultural.
Duração: 10h Tels: (11) 3293-9579 / 3293-9581.
Vagas limitadas



Outros Serviços

ESPAÇO DE LEITURA PROF. ALBERTO ROVAI Consultas e leituras de livros, jornais e revistas. Biblioteca Circulante. Veja acervo referente à Administração Pública do Brasil. Rua Venceslau Brás, 206, 7º andar.

GALERIA JORGE MANCINI. Acervo especializado no Movimento Constitucionalista de 1932. Venha visitar, a história transborda aqui! Rua Venceslau Brás, 206, 1º andar.

CURSO DE IDIOMAS. Em parceria com a Blueprint Idiomas, a Coordenadoria está oferecendo cursos de idiomas a condições imperdíveis. Informe-se: (11) 3293-9519.

CONVÊNIOS EDUCACIONAIS E INTERCÂMBIO CULTURAL. Informe-se sobre os nossos convênios, para desfrutar de descontos imperdíveis em instituições de ensino e outras.



O Coral da AFPESP fez parte do calendário oficial da Prefeitura de São Paulo, com apresentações em dezembro: 16, EMEF Celso Leite Ribeiro Filho; 17, Metrô Santa Cecília e 18, Catedral da Sé. Se você quiser participar as audições são nas 4ª e 6ª feiras, das 11 às 13h, 3º andar da Sede Social.

Ubatuba, Guarujá ou Caraguá?

Além das praias, na **AFPESP** você conta com mais 9 unidades recreativas e de lazer e ainda tem descontos em 14 hotéis e pousadas na capital, no litoral e interior para aproveitar o ano inteiro.

Aqui você escolhe o destino de suas férias!

11 3105 9666 ou 0800 726 9666



Rua Dr. Belencourt Rodrigues, 155 - 4º andar
www.arin.com.br - associ@arin.com.br



A saúde que o esporte proporciona

O associado Marcos Fernandes, aposentado do Tribunal de Justiça há cinco anos faz exercícios físicos regularmente na Sala de Condicionamento Físico da AFPEP, na Unidade Leste/São Paulo.

"Iniciei as atividades físicas de forma moderada aos 52 anos, por indicação médica. Estava com problemas de pressão alta e alteração na taxa de glicemia. Frequento a Academia da AFPEP duas vezes por semana e procuro fazer uma caminhada diária, perto da minha residência. O resultado? A minha pressão está mais constante. A glicemia, às vezes, fica fora do normal. O esporte nos traz mais do que o bem-estar físico. É uma forma de mantermos relacionamentos sociais, que são fundamentais para nos motivar. Melhora nossa autoestima e a qualidade de vida", explicou o Sr. Marcos Fernandes.

O associado sugeriu, na entrevista, que a AFPEP mantenha este serviço e amplie para que um número maior de pessoas possam se beneficiar. Ele também elogiou as professoras Eliana e Gisele, que são as profissionais responsáveis que acompanham todos os alunos e ainda destacou as Caminhadas que são organizadas quatro vezes ao ano. Na Unidade Leste, a sua esposa Sra. Maria Aparecida Barrillari Fernandes também faz aulas na Academia duas vezes por semana.

"O resultado? A minha pressão está mais constante".



Aconteceu

IX Festival Papai Noel de Futebol de Campo - realizado em dezembro no CCN Guarapiranga.



Equipe Poços de Caldas F.C.



Equipe Guarapirana I



Equipe Guarapiranga II



Equipe Cosmo F. C.



Equipe Allenados F. C.



Equipe Itapoca F. C.

Programação



Janeiro

GUARAFESP nos finais de semana: 16, 17, 23,24 e 30, 31. Local: CCN de Guarapiranga. Com muito mais diversão para os associados. Prestígio.

Fevereiro

C A M I N H A D A REGIONAL SUL.
Abrindo a temporada do Circuito de Caminhadas. Dia 27/02 (sábado), às 9h, no Parque Severo Gomes, portão 1 - altura do nº 200, Chacárea Santo Antônio.



Inscrições até o dia 19/02, na Coordenadoria de Esportes, à rua Veneslau Brás, 206, Centro, telefone (11) 5182-8008. Observação: A inscrição está vinculada a doação de um quilo de alimento não perecível (exceto sal e açúcar). Os alimentos poderão ser entregues antes, na Coordenadoria de Esportes ou na Regional Sul. Também receberemos no dia do evento. Os 100 primeiros inscritos, ganharão camisetas da caminhada. **As camisetas serão entregues aos associados que doarem o quilo de alimento e que estejam presentes no dia do evento.** Mais informações na Coordenadoria de Esportes ou na Regional Sul.

Próximos Eventos

Torneio de Futsal
Torneio de Natação

Mais informações na edição de fevereiro deste jornal.

Atividades da Coordenadoria de Esportes - Capital*

*Obs: A participação do associado nas atividades dependerá da disponibilidade de vaga.

Atenção, associados: para agilizar o atendimento tenha sempre em mãos o número da sua matricular

Aulas de Yoga

Rua Veneslau Brás, nº 206, 6º andar - S6 - Informações: (11) 3293-9551 / 9552; (11) 3293-9553 / 9555. Mensalidade: R\$ 55,00

Horários	Turnos
9h30	15h30
10h30	16h30
11h30	17h30
12h30	18h30
	2º e 5º
	4º e 6º

Academia Unidade Centro

Rua Veneslau Brás, nº 206 - 4º andar - S6. Informações: (11) 3293-9551 / 9552 / 9553 / 9555
Dias: Segunda a Sexta-feira
Horário: 7h30 às 20h30

Horários	2º a 4º	3º e 5º
7h30 às 12h30	RS35,00	RS25,00
13h30 às 16h30	RS30,00	RS20,00
17h30 às 19h30	RS35,00	RS25,00

Academia Unidade Leste

Rua Itapura, nº 74 / 78 - Tatupé. Informações: (11) 2098-3433
Dias: Segunda a Sexta-Feira
Horários: 8h30 às 12h30

Horários	2º a 4º	3º e 5º
8h30 às 11h30	RS35,00	RS25,00
13h30 às 15h30	RS30,00	RS20,00
17h30 às 20h30	RS35,00	RS25,00

Academia Unidade Sul

Local: Rua Fernandes Moreira nº311/315 Chácara São Antonio
Informações: (11)5182-8008
Dias: Segunda e Sexta-feira.
Horário: 7h30 às 19h30

Horários	2º a 4º	3º e 5º
7h30 às 11h30	RS35,00	RS25,00
13h30 às 16h30	RS30,00	RS20,00
17h30 às 18h30	RS35,00	RS25,00

Viaje AFPESP! Feliz ano novo repleto de viagens e emoções



Serra Negra

Associados de Araçatuba (foto) participaram de uma excursão à URL de Serra Negra de 21 a 25 de novembro. A atividade faz parte do programa de trabalho do Setor de Turismo em parceria com a Coordenadoria de Associativismo.

A AFPESP organiza em períodos de baixa temporada excursões às URLs de várias Delegacias e Escritórios Regionais, bem como da Sede Social (São Paulo).

O objetivo deste trabalho é oferecer mais uma opção em turismo aos que preferem viajar em grupos. O associado Luiz Eduardo Mitidiero, aposentado da Educação, frisou que o serviço de excursões da AFPESP "é muito bem organizado". "Este passeio foi excelente, com destaque para todas as equipes envolvidas, especialmente da URL. Sempre que possível viajo nas excursões da Associação, pois é uma forma prática, segura e confortável".

Conversamos com a Diretora de Escola aposentada Maria Jacinta de Paula Pinto que já participou de muitas excursões promovidas pela Delegacia de Araçatuba.

"A excursão à URL de Serra Negra foi excelente. Recebemos, como sempre, um atendimento dedicado e muito profissional. A Unidade é linda e tem uma equipe super competente, que se esmera em nos servir com dedicação. Sugiro estudos para melhorias na parte de transporte", declarou.

A associada Maria Jacinta ainda contou que conhece todas as URLs, sempre viaja com as excursões e revela: "Nós que já temos uma certa idade a excursão é uma maravilha, pois não precisamos dirigir na estrada. Nós vamos e voltamos em segurança. Em 2009, passei meu aniversário na URL de São Pedro e foi maravilhoso. A equipe fez uma comemoração emocionante. A AFPESP está de parabéns por todos os serviços que oferece, por seus funcionários e deve, sempre que possível, investir mais na área de turismo".

Ao final, a senhora Maria Jacinta deixou duas sugestões para a Coordenadoria das URLs: "Seria maravilhoso uma nova URL em Thermas do Ibirá, que é perto de Araçatuba e muitas outras cidades. Também perto da cidade de Castilho, tem a antiga Vila dos Operários, um local maravilhoso onde viviam os trabalhadores da Usina Urubupunga. Este local é do governo, tem uma hotel espetacular e está desativado. Quem sabe, a AFPESP pode nos apresentar mais em 2010?", indagou

Convênios com Parques Temáticos

Playcenter, Parque da Xuxa, Parque da Mônica, Wet'n Wild e Hopi Hari. Qualquer dúvida ou mais informações, ligue na Seção de Turismo. **Ingressos sujeitos a disponibilidade.**

Passeios de 1(um) dia

SP-Maria Fumaça
Associado ou Dependente 2x de R\$ 66,00
Convivado 2x de R\$ 76,00

Transporte ida e volta em ônibus especial de turismo, passeio no trecho Campinas/Jaguarina, uma viagem ao passado a bordo da Maria Fumaça, conhecendo seu funcionamento. Passeando por paisagens do interior e por estações. De ônibus, continuaremos a viagem até a cidade de Pedreira, com tempo livre para compras. Almoço incluso.

Saída: 06/02/2010 - 7h.

SP-Fazenda Chocolate
Associado ou Dependente 2x de R\$ 60,00
Convivado 2x de R\$ 70,00

Transporte ida e volta em ônibus especial de turismo, café e almoço inclusos. Passeio de um dia na fazenda, com muita natureza e monitores especializados. A Fazenda da Serra, também conhecida como a Fazenda do Chocolate, foi fundada pelos bandeirantes há aproximadamente três séculos, passando por diversas fases históricas, entre elas a da escravidão, conservando até hoje construções da época os terreiros de café e várias casas de colonos, sendo que uma delas foi restaurada e mantida com seus pertences, funcionando como museu. A fazenda devido a sua originalidade e conservação já serviu para várias gravações de televisão, filmes e comerciais. Além dos animais, vamos encontrar artesanatos, presentes, chocolates, doces, licores, queijos, vinhos, lancheonete e sorveteria. Teremos passeio à cidade de Itu.

Saída: 13/02/2010 - 7h.

SP-URL Campos do Jordão

Passeio de 01 dia
Associado ou Dependente 2x de R\$ 50,00
Convivado 2x de R\$ 70,00

Viajaremos confortavelmente em ônibus especial de turismo, incluindo guia acompanhante, serviço de bordo, cartão de assistência de viagem, almoço na URL de Campos do Jordão e tempo livre para compras no comércio local.

Saída: 20/02/2010 - 7h.



Campo

MG-São Lourenço - 2noites*
26 a 28/fevereiro
Associado ou Dependente 4x de R\$ 135,00
Convivado 4x de R\$145,00

Transporte ida e volta em ônibus especial de turismo com hospedagem no Hotel Metrópole, incluindo duas noites e pensão completa. O roteiro inclui passeio pela cidade e passeio de trem no trecho São Lourenço/Soledade de Minas/São Lourenço. Também teremos noites temáticas: queijos e vinhos e tropical.

Saída: 26/02/2010 - 8h.

SP-Bebedouro/Thermas dos Laranjais - 3noites*
25 a 28/março
Associado ou Dependente 5x de R\$ 142,00
Convivado 5x de R\$ 158,00

Transporte ida e volta em ônibus especial de turismo, com hospedagem no Hotel Real Palace, por três noites e pensão completa. Teremos dois dias de passeios nas Thermas dos Laranjais, refeições e tempo livre para desfrutar de toda infraestrutura: quatro poços de água natural, parque aquático, saunas, piscinas de águas quentes com cachoeiras, rio de cachoeira, tobogãs, quadras esportivas e outras atrações. As refeições noturnas serão feitas em restaurantes na região de Bebedouro.

Saída: 25/03/2010 - 8h.

Informações:
(11) 3188-3154/ 3155
3156/3157/3158



SP-URL Estância de Lindóia

Passeio de 01 dia
Associado ou Dependente 2x de R\$ 50,00
Convivado 2x de R\$ 70,00

Viajaremos confortavelmente em ônibus especial de turismo, incluindo guia acompanhante, serviço de bordo, cartão de assistência de viagem, almoço na URL de Lindóia e tempo livre para compras em Monte Sião e Serra Negra.

Saída: 27/02/2010 - 7h.



Resenha da Ata da 10ª Reunião Ordinária do Conselho Deliberativo -26/11/2009

Mesa
Diretora



Antônio Carlos Duarte Moreira
(Presidente)



Thais Helena Costa
(Vice-Presidente)



Edna Pedroso de Moraes
(1ª Secretária)



Elisabeth Massuno
(2ª Secretária)

Constatado o quorum mínimo exigível, o Presidente do Conselho Deliberativo, Conselheiro **Antônio Carlos Duarte Moreira**, iniciou a reunião submetendo à discussão o texto da ata de outubro, ao final aprovada por unanimidade. Em seguida, a 1ª Secretária, Conselheira **Edna Pedroso de Moraes** leu a Correspondência do mês, destacando-se a Portaria 37, de interesse do associado, cujo conteúdo segue transcrito em nota de rodapé.¹ No item **Comunicações**, o Presidente leu expediente do Professor Manoel Gonçalves Ferreira Filho, agradecendo as congratulações por ter recebido da Faculdade de Direito da USP a laurea de Professor Emérito. Usou da palavra Conselheiro **Antônio Tucello** que se comprometeu a apresentar em breve os cálculos que vem sendo feitos por especialista sobre o déficit do Estado para com os servidores em razão dos pagamentos feitos ao IAPESP. Anunciou, ainda, as emendas que a Confederação Nacional dos Servidores Públicos apresentou ao Orçamento do Estado de São Paulo.² A Conselheira **Edna Pedroso de Moraes** pediu a palavra para comunicar o **novo número de telefone do IAMSPPE reservado para marcação de consulta: (11) 5583-7001**. O Conselheiro **Milton dos Santos** insistiu no alerta de que quando se vende um precatório, o que se faz sempre por valor inferior ao valor nominal, o titular se obriga perante o Imposto de Renda ao pagamento do imposto sobre o valor nominal. Isto é, a pessoa recebe o mínimo, mas recolhe o imposto de renda pelo valor nominal, pelo valor total do título. Reiterou que os honorários advocatícios devem ser deduzidos do IR, por força do disposto na Lei Federal 7.113/1988, art. 12.³ O Conselheiro **Ruy Galvão Costa**, na condição de representante da APEESP junto ao IAMSPPE, comunicou que participará de reunião em que se confirmou o convênio firmado com o Laboratório Delboni, com vigência a partir de janeiro, para atendimento de São Paulo, Guarulhos, São Bernardo do Campo, Santo André, Santos e Osasco, com previsão para extensão paulatina dessa abrangência a outras regiões, na medida em que se der a adequação das instalações para tanto necessárias. Referiu-se a 1º de dezembro, Dia Mundial do Combate à AIDS, quando o Hospital terá programação específica. Falou das campanhas que simultaneamente vêm sendo desenvolvidas: de diabetes, saúde prostática e doação de sangue. Mencionou, ainda, que a partir de janeiro, está prevista a habilitação do Ceamas para a proceder perícia médica do Servidor Público, evitando deslocamentos para a capital. Mas, alertou que este procedimento ainda necessita de regulamentação e será implantado de forma gradativa. Lamentou o atraso ocorrido na formalização do convênio entre IAMSPPE e a cidade de ITU, via Hospital Sanatorinho, ajuste que, todavia, espera-se ver concretizado até o final do ano. Agradeceu a indicação de seu nome para compor a Comissão Consultiva Mista do IAMSPPE, e pelas referências elogiosas à escolha de seu nome como Associado Símbolo daquele Hospital. O Presidente **Antônio Carlos Duarte Moreira** cumprimentou o Conselheiro, lembrando que a respectiva cerimônia, com a presença do Governador, fora publicada Diário Oficial do dia 30. Pediu o Presidente que a Vice Presidente, Conselheira **Thais Helena Costa**, reproduzisse convite formulado por J. R. Guedes de Oliveira, para lançamento do livro **"O Coronel e a Poeta"**, obra que retrata o perfil histórico de duas figuras indissolúveis, Coronel Rodolfo Pettená e Arita Damasceno Pettená, a

realizar-se no Círculo Militar de Campinas, Avenida Getúlio Vargas 200, Jardim Chapadão, Campinas, São Paulo, dia 21 de dezembro, às 17h. **Antônio Carlos Duarte Moreira** aludiu à publicação do Jornal da Manhã, da cidade de Marília, em 17 de novembro, da doação que o Município fizera à APEESP de área com 2 mil m², no Bairro do Palminal, onde se instalará a sede própria, cujas obras deverão ter início no segundo semestre de 2010. A doação se concretizou após quase 15 anos de empenho e esforços, merecendo registro a participação efetiva nessa luta da Conselheira **Carmen Urania Maffia**. Realmente, é uma vitória para os 2.700 associados. Registrou, também, o livro "Marília no Tempo e na Saudade", de Rosalina Tauri. Agradecendo à autora a gentileza do envio, passou à **Ordem do Dia**, para tratar do Processo 531/2009, relativo à Proposta Orçamentária para o Exercício de 2010. Atendendo à solicitação, o Presidente da Diretoria Executiva, **Antônio Luiz Ribeiro Machado**, detalhou receitas, fontes, despesas e suas alocações, passando a exibir projeção dos respectivos demonstrativos contábeis, elaborados sob supervisão da Diretoria Econômico-Financeira, todos reveladores da solidez econômico-financeira da Entidade. Feita a apresentação, agradeceu a atenção e colaboração de todos. Em seguida, foram lidos os pareceres técnicos sobre a Proposta. Pelo Conselho fiscal, manifestou-se o Conselheiro **Wagner Dalla Costa** propondo: 1) que a projeção da receita, principalmente de contribuições sociais, deve sofrer uma readequação compatível com o histórico da nossa Entidade, ou seja, de 3% ao ano, o que irá refletir na fixação das despesas e nas projeções de investimento; 2) que se amplie o quadro de associados, matéria prima fundamental na existência da Entidade. Considerou o Conselho fiscal que o montante de receitas financeiras projetado está coerente com o cenário sócio-econômico brasileiro, e que a fixação das despesas guarda conformidade com os indicadores e metodologia adotados pela Diretoria Executiva. Finalizando, informou que, para fins de adequação do Orçamento, foram juntadas planilhas de receitas, despesas e investimentos dos últimos seis exercícios. Após estas considerações preliminares, o Conselheiro **Isauey Homma** leu as conclusões do Grupo no sentido da aprovação da Proposta Orçamentária para o Exercício de 2010. Pela Comissão de Justiça, ponderou o Conselheiro **Milton Maldonado**, que as observações do Conselho Fiscal, conquanto traduzam um trabalho eficiente e cuidadoso, não comprometem o mérito da Proposta, que apresenta todos os aspectos relevantes de um Orçamento bem planejado, adequadamente equilibrado e confortável situação patrimonial e financeira. Pronunciou-se, na sequência, o Conselheiro **Antônio Arnosti**, Presidente da Comissão de Finanças, apontando como ideal a compatibilização dos gastos com pessoal, aumentados em razão da inauguração de novas unidades, aos valores fixados para a receita, sugerindo dentre outras, como alternativas para o desejável equilíbrio, aumento no valor das mensalidades, das diárias e redução de custos. Feitas tais colocações, visando ao aperfeiçoamento da administração, somos de parecer favorável à aprovação da Proposta Orçamentária para o próximo ano. O Presidente da Diretoria Executiva prestou esclarecimentos sobre os itens destacados na sessão, como no item Pessoal, devido ao trabalho contínuo, exigido pelas unidades de lazer, com consequente geração de horas extras, além dos

valores despendidos com demissões, principalmente no setor da cozinha. O Presidente **Antônio Carlos Duarte Moreira** colocou em discussão os relatórios, pedindo a palavra o Conselheiro **Antônio Tucello** para concordar que a peça foi econômica em demonstrativos, falta, entretanto, afastada pelos esclarecimentos do Presidente, Ribeiro Machado que, ademais, falou sobre os problemas com pessoal, horas extras, demissões, que foram também enfrentado por ele próprio, quando presidia a Entidade. Ao final, e após ter comentários técnicos, deixou como colaboração, algumas sugestões à Diretoria Executiva. Neste ponto, o Presidente desta, lembrou que o processo contém um anexo onde estão discriminadas todas as informações reclamadas, com descrição dos respectivos centros de custos de todas as unidades. Não havendo mais orador inscrito, o Presidente **Antônio Carlos Duarte Moreira** colocou em votação a Proposta que mereceu o benefício de todo o Colegiado julgador. A 1ª Secretária, Conselheira **Edna Pedroso de Moraes** registrou os aniversariantes do mês e as justificativas de faltas. O Presidente, referindo-se ao processo de votação para os membros da nova Diretoria e Executiva e Conselho Fiscal, realizada em reunião extraordinária que antecedeu a presente reunião, cumprimentou os eleitos, aprazando para 17 de dezembro a próxima reunião ordinária, antecipada em razão das festividades de final de ano. Cumprimentou a todos, agradecendo-lhes a presença.

Notas de Rodapé

¹ Considerando a isenção dos menores de 7 anos, mediante apresentação de documento, conforme letras "c" e "e" da tabela de preços, resolve, a partir de 02.01.10, ajustar os preços das hospedagens, nos termos do artigo 14 do Estatuto Social, a saber: a) Associado, cônjuge e filhos menores de 7 a 18 anos incompletos; b) Pai, mãe e filhos solteiros de 18 a 21 anos incompletos que não exerçam atividade remunerada, filhos solteiros, dependentes, frequentando curso universitário até 25 anos incompletos; c) Menores de 7 anos, vinculados na letra "a"; d) Membros da família, letras "a" e "c", que fiquem na URL durante a permanência do associado; e) Menores de 7 anos, nos termos da letra "d". Nos períodos de alta temporada e feriados prolongados não serão permitidos convidados na URL do Guarujá. Preços reajustados, de acordo com as letras "a"; "b"; "c"; e "d", baixa e alta temporada, respectivamente: Lindóia Chilé Standard: 34,90; 40,00; 39,00; 46,00; 60,00; 70,00; Caraguatatubá: 35,00; 41,00; 40,00; 47,00; 62,00; 72,00; Areado, Amparo, São Pedro: 42,00; 53,00; 57,00; 64,00; 73,00; 88,00; Lindóia Chilé, Socorro, Avaré: 44,00; 55,00; 59,00; 66,00; 76,00; 90,00; Ubatuba, Serra Negra, Poços de Caldas, Campos do Jordão: 59,00; 67,00; 68,00; 83,00; 98,00; 118,00; Guarujá: 62,00; 70,00; 71,00; 86,00; 100,00; 121,00. Estabelecimento coberto: diária 3,00; vestuário do Guarujá, 5,00, associados hospedados e não hospedados; guarda-sol, 5,00, associado não hospedado; cadeira de praia, Guarujá e Ubatuba, 3,00, hospedados e não hospedados; aqueles que excederem nos apartamentos, 3,00. Esta Portaria substitui a Portaria 1/2009. Afixar para conhecimento."

² A primeira relativa à receita do Estado, aumentando-se o PIB; a segunda, objetivando reforçar o orçamento do IAMSPPE, e a terceira, sugerindo maior provisão para pagamento de Precatórios.

³ Art. 12: "no caso de rendimentos recebidos acumuladamente, o imposto incidirá no mês do recebimento ou crédito sobre o total dos rendimentos ou créditos, diminuindo o valor das despesas com ação judicial necessária ao seu recebimento, inclusive de Advogados, se inverem sido pagas pelo contribuinte sem indenização. Esse mesmo dispositivo está no Regulamento do Imposto de Renda, objeto do Decreto 13.000/1999, artigo 56, parágrafo único.



26 associados são eleitos para integrarem o Conselho Deliberativo da AFPESP

Por meio de eleição direta, os associados elegeram no dia 12 de dezembro 26 novos associados, que passam a integrar o Conselho Deliberativo a partir de 2010 até 2015. A posse dos novos Conselheiros está prevista para o dia 12 de janeiro, juntamente com a solenidade de posse dos membros eleitos da Diretoria Executiva.

A apuração das 64 urnas movimentaram 27 associados voluntários e 106 funcionários, que trabalharam na Sede da Associação, onde também foram recebidos os votos dos associados residentes em São Paulo.

O Presidente da AFPESP, Antonio Luiz Ribeiro Machado falou da importância desta renovação parcial. "O Conselho Deliberativo é um órgão da AFPESP que auxilia a administração da Associação, pois os principais projetos e programas são debatidos por membros do Conselho, que estudam em Comissões. A Diretoria Executiva e os Conselhos Deliberativo e Fiscal trabalham em harmonia para melhor atender as reivindicações dos associados servidores públicos".

A associada aposentada Lúcia Castro Machado de Oliveira, que compareceu na Sede Social disse: "Eu acho importantíssimo as eleições para os membros do Conselho Deliberativo. Eu estou aqui, fazendo a minha parte. Se cada um fizer a sua, a nossa entidade será cada dia mais representativa. Tenho mais de 60 anos como associada da AFPESP e sei o que a nossa entidade representa para todos os servidores públicos".

Quem também destacou a importância da votação foi a aposentada Heloísa Maria do Carmo Almeida Nogueira, que tem 46 anos como associada. "Participo há mais de 19 anos do Grupo da Amizade, em São Paulo. Me sinto responsável em comparecer e dar meu voto aos associados que serão nossos representantes junto aos órgãos diretivos da AFPESP. O Grupo da Amizade participa das atividades programadas e também em todas as demais, que são realizadas na AFPESP. Hoje, estamos escolhendo os associados que estão dispostos a lutar pelos in-

teresses de todos os servidores públicos. Quero agradecer as sucessivas diretorias e composições dos Conselhos que sempre apoiaram o Grupo da Amizade", finalizou a senhora Heloísa que foi servidora pública da extinta autarquia Caixa Econômica Estadual.

O associado Jacob Arnaldo Reiz, ativo do Tribunal de Contas do Estado fez um paralelo das atividades do Tribunal com as do Conselho Deliberativo. "Trabalhamos na fiscalização e controle dos atos dos administradores públicos, com a finalidade de zelar pelo erário público. No Conselho Deliberativo da AFPESP, os associados que integram este órgão possuem várias atribuições, entre elas algumas semelhantes ao nosso trabalho no Tribunal de Contas do Estado. A Associação é uma representação da categoria, de servidores públicos dedicados, honestos e dignos. Cada servidor conquista seu posto de trabalho por mérito próprio. A sociedade, às vezes confunde, os atos dos administradores eleitos pela população com o trabalho dos servidores. A AFPESP tem este papel importante de zelar pela nossa imagem com categoria de trabalhadores. Desta forma, a eleição dos membros do Conselho é fundamental para todo o funcionalismo".

O Presidente da Comissão Eleitoral, Sérgio Ciqueira Rossi comentou que evoluiu o processo de apuração das eleições na AFPESP. "O aparelho de leitura óptica fez uma revolução na apuração. Podemos fornecer dois boletins parciais, no período da tarde e o resultado sai em menos de uma hora após o encerramento do pleito. Eu acompanho este processo desde 1980, quando eram necessários até três dias para contar todos os votos e os apuradores dormiam na Associação. O número de votantes é sempre muito significativo, o que nos garante uma participação efetiva. Quero destacar que todas as fases das eleições receberam apoio das diversas equipes envolvidas, por meio dos associados voluntários e dos funcionários. É uma eleição transparente, que utiliza modernos recursos da informática, garantindo a representatividade da nossa categoria".



Eleições

A renovação parcial dos membros do Conselho Deliberativo da AFPESP foi realizada em 12 de dezembro, conforme Edital, sendo 61 candidatos. São 26 vagas para o mandato de 2010 a 2015. Acima, a Comissão Eleitoral: da esquerda para a direita Antonio Tadeu de Oliveira, Antonio Bento de Melo, Sérgio Ciqueira Rossi (Presidente da Comissão) e Alexandre Teixeira Carsola.

Eleitos (por ordem de votos)

Thais Helena Costa
Magalí Barros de Oliveira
Cassio Juvenal Faria
Edison Moura de Oliveira
Benedito Vicente da Cunha
Regina Maria de Oliveira Moraes
Vera Lúcia Pinheiro Morgado
Yassou Suguimoto
Antonio Carlos de Castro Machado
Elza Barbosa da Silva
Antonio Luiz Pires Neto
Edna Pedroso de Moraes
Márcia Moreno Duarte Moreira
Paulo César Corrêa Borges
Paulo Lucas Basso
Ruy Galvão Costa
Arthur Marques da Silva Filho
Romeu Musetti
Luiz Reinaldo Telles
Romeu Benatti Júnior
Ester Mirian Belo Rodrigues
Gilmair Belluzzo Bolognani
Danglares Junta
Luiz Manoel Geraldes
Luiz Ciquiera Marcati
José Oswaldo Pereira Vieira

Suplentes

Maria Auxiliadora Murad
Edvar Pimenta
Leda Regina Machado de Lima
Wilson de Andrade Santos
Meire Eveli Tamen
Rosemari Braga do Rosário
José Carlos Carone
Ana Maria Villela Alvarez Martinez
Mário Miyahara
Maria das Graças da Silveira



Bazar de Natal: mais de 150 associados apresentaram seus trabalhos artesanais

Em dezembro de 2009, dos dias 7 a 18, 166 associados artesãos expuseram seus trabalhos em 14 localidades, durante o tradicional Bazar de Natal.

Na Sede, em dois períodos, foram 95 associados expositores. No interior, as cidades de Bauru, Campinas, Guarulhos, Marília, Osasco, Piracicaba, Presidente Prudente, São Carlos, Santos, São Bernardo do Campo, São José dos Campos, São José do Rio Preto e Sorocaba também organizaram a atividade localmente.

O Bazar de Natal é desenvolvido pelo Setor de Eventos, com apoio de várias Coordenadorias como a de Associativismo e Administrativa. Na Sede, a equipe de Eventos acompanha todas as fases. Nas Regionais, o trabalho é supervisionado pelas equipes de funcionários locais. Destacamos, que voluntariamente, as esposas de Conselheiros ajudam na seleção e divulgação.

O Presidente da AFPEP, Antonio Luiz Ribeiro Machado, fez a abertura solene dos dois períodos do Bazar na Sede. "Agradeço a participação de todos os associados, que estão expondo seus trabalhos e desejo muito sucesso nesta atividade que é uma tradição da AFPEP".

A abertura do segundo período do Bazar na Sede contou com a apresentação do Coral AFPEP, que apresentou músicas populares e natalinas. A funcionária Elizabeth Oliveira, interpretou *Oh Happy Day*, clássico gospel norte-americano.

A associada de Marília, servidora pública aposentada da Educação, Marilena Bassan Neto e



Acima, Luiz Sérgio Schiachero (1º Tesoureiro), Marilene Medina Schiachero (esposa); Lúcia Cambeses Ribeiro Machado (esposa do Presidente), Antonio Luiz Ribeiro Machado (Presidente da AFPEP), Joaquim de Camargo Lima Junior (Chefe de Gabinete e Coordenador das URLs) e Adelaide Botignon Martins (Coordenadora Social).

seu marido, aposentado da Prefeitura de Marília, Sr. Antonio Augusto Neto Filho expuseram seus trabalhos no Bazar da Delegacia. "Nós adoramos o ambiente e os trabalhos, que são de alta qualidade. Iniciamos o artesanato na aposentadoria, com trabalhos doados em instituições beneficentes. O Bazar da AFPEP é uma grande motivação para todos nós que participamos. Vale a pena!", frisou.

Histórico

Os bazares de artesanato estão completando, em 2009, 22 anos de atividade. O primeiro bazar foi de 10 a 14 de agosto de 1987, organizado pelo antigo Setor Feminino, que era coordenado por Dalva Mariuzzo Guimarães. o propósito inicial se manteve: o de proporcionar um espaço seguro e confortável para os associados venderem seus trabalhos e ampliarem seus recursos financeiros.

Reciclagem

A associada Maise Aparecida Xavier, expositora do 1º período na Sede faz artesanato com materiais recicláveis. "Eu e minha mãe começamos a juntar lacres de latas e iniciamos trabalhos em crochê para aproveitar este material. Oferecíamos aos amigos e vizinhos. Como somos voluntárias da Casa de Caridade Fabiano de Cristo, no bairro do Jabaquara, lá nasceram mais opções de reciclagens. Hoje, compramos os materiais de quem vive deste mercado informal e muito útil para ajudar o planeta. Esta é a primeira vez que estamos usando algum serviço da AFPEP. O Bazar é ótimo, bem organizado, onde as possibilidades de socialização são até mais importantes do que a própria venda dos produtos".



Equipe de artesãs associadas de São José do Rio Preto



Bazar de Natal de Santos



Coral AFPEP, na abertura do Bazar, em São Paulo.



A Arte das Ruas



A Educação como Ciência tem sempre revelado a importância na Arte no desenvolvimento humano. A Arte possui diferentes conceitos, que refletem a história e os acontecimentos da humanidade. Nesta entrevista, iremos abordar a mais recente arte, que saiu das ruas, e já ganha espaço em galerias, que é o Grafite, dentro de um Contexto Educacional. Para desenvolver este tema, convidamos o Acadêmico Emerson Zalotti, Cadeira 13 de Artes. O Professor Emerson Zalotti é Artista Plástico, com obras expostas em renomadas galerias e espaços culturais no Brasil, Alemanha e Itália. Entre elas tem no Acervo Permanente do Museu de Arte Contemporânea no Ibirapuera três obras de sua autoria. Além deste atributo, o jovem artista vem desenvolvendo em sua carreira a experiência de Projetos Pedagógicos e Artísticos nas escolas, fomentando cada vez mais sua didática. Já foi, inclusive, convidado pela USP para palestrar sobre

Experiências de Sucesso e Qualidade de Ensino de Arte na V Semana da Educação relatando suas experiências de sucesso na educação. Recentemente teve uma de suas obras selecionada no 22º Salão de Artes de Pinheiros. Atualmente trabalha como Assessor Técnico Pedagógico da Secretaria de Estado da Educação de São Paulo e recentemente lançou seu primeiro livro na Academia de Letras Ciências e Artes Campinense. Confira:

Professor Zalotti o que é a arte do grafite?

Primeiramente para entender o Grafismo, precisamos entender sua história. Não se trata de uma expressão tão recente e sim de uma marca manifestada desde os primórdios do Império Romano e alguns estudiosos afirmam que sua existência se dá até mesmo antes a este período. Agora podemos frisar que recentemente vem ganhando seu espaço de reconhecimento, pois sempre foi vista pela sociedade como um assunto irrelevante ou de mera contravenção, já que sua expressão incomoda os valores de cada época em questão. Este movimento só ganhou força no final dos anos 70 em Nova Iorque, passando então como uma organização nas artes plásticas, mesmo ainda nas minorias excluídas da cidade. É bom também frisar que muitas vezes esta concepção de mundo nos provoca inúmeras polémicas, discussões e até mesmo controvérsias, confundindo a memória de seus leitores em relação ao que se vê numa "Obra" de Grafite em relação a um "Ato" de Pichação. Nestas duas disparidades temos na primeira impressão como retrato de uma manifestação de uma "Obra de Rua" e a segunda interpretada de duas formas e a que mais incomoda e a atitude de "Vandalismo", pois é transgressora aos princípios, agride e deprecia os valores ortodoxos, tanto é que foi criado em 1998 a lei 9.605/98 que sancionou no artigo 65 o Crime Ambiental ao infrator, estabelecendo-se de três meses a um ano de cadeia e pagamento de multa para quem for pego neste ato de pichação.

Quero, outrossim, recordar que um dos marcos da manifestação em grande proporção do grafismo ocorreu em 1968 quando os muros de Paris serviram de suporte para as inscrições de caráter poético-político, generalizando pelo mundo diferentes contextos, diversos tipos e inúmeros estilos, ganhando-se status de verdadeiras obras de arte desde então.

Geralmente associamos o grafismo aos diferentes movimentos e as tribos urbanas, como hip-hop e aos variados graus de transgressão. Hoje em dia existem respeitáveis grafiteiros que iniciaram seu trabalho pela pichação como "Os Gêmeos", autores de importantes trabalhos pelo mundo a fora. Esta transformação entende que vem de uma mutação que exige do próprio grafismo mais apuração e técnica no que se espera na pichação. Portanto nesta segunda forma de leitura a pichação é apenas um estágio inicial do grafismo que gradativamente estabelece uma escala de sua evolução, conforme o criador. Se fomos pensar como se dá a evolução do desenho em relação ao grafismo, temos então um trajeto gradativo em

que é notório as garatuças como início da expressão do desenho e a pichação como o começo do grafismo. Todo desenho bem elaborado ele necessita de passar por vários momentos de construção, o desenho surge do traço que nasce da garatuja e que vai criando formas, dimensões, volumes... é como se fosse um botão de rosa que ao seu abrochar que não é nitidamente perceptível ao nosso olhar.

"A vida deve ser vista como uma tela de arte, onde todos os elementos compõem harmoniosamente uma imagem perfeita, pode ser distorcida em primeiro momento, mas está ali expressa com toda veemência o conhecimento".

Pensando neste procedimento apesar do conceito pejorativo da pichação na sua primeira interpretação, precisamos estar atento no que se pode trabalhar de forma produtiva e dignificar sua expressividade em um espaço mais adequado. Seria muito bom se a nova geração percebesse o valor inestimável do nosso patrimônio público e procurasse respeitar cada ideologia para que as suas sobressaísam com dignidade perante as outras manifestações de artes. Este é um tema ainda bastante divergente, pois há casos que se discute o vandalismo e há casos em que se inicia uma abertura à valorização da pichação também. Este amadurecimento entre arte e grafite requer uma visão ampla e uma delicada concepção do que queremos deixar para as novas gerações.

Este movimento pode trazer aos jovens uma perspectiva diferente na sua formação educacional? A educação assumi e sempre exercerá um papel primordial na formação da sociedade, no entanto, sabemos que a realidade atual do ensino, principalmente em nosso país precisa ser reformulada o quanto antes. Estamos em um momento latente, ainda bem que nosso país não tem vulcões ativos, mas algumas de nossas escolas são verdadeiras crateras prontas para expelir suas lavas e o pior de tudo, marginalizada e sujeita a isto tudo está a nossa sociedade que acaba sendo penalizada, pois o sistema educacional de nosso país, infelizmente, ainda tem suas lacunas.

A Arte ela está intrínseca na vida do homem desde os primórdios da civilização, este conceito temos que compreender melhor contextualizando-a em todos os movimentos, pois respiramos constantemente Arte, sentimos sua existência a cada instante e temos que vivenciá-la no seu todo, refletindo suas formas, suas insinuações, seus sentidos, mas sem banalizar sua essência. Este é o primeiro passo para que a educação assumia seu papel de ensinar e rever valores que ficaram perdidos.

A simbologia dá à educação o formato da concha como algo a ser cultivado lentamente para que futuramente seu

criador possa desfrutar da preciosidade e beleza da pedra, a pérola que ali irá surgir. Assim então, precisamos levar este conhecimento para as ruas, precisamos conquistar este público e estimulá-lo, a saber, entender arte para que este problema de pichação na sua primeira leitura, seja superado e almejado o quanto antes no grafismo.

Portanto os espaços públicos devem ser respeitados na íntegra e não podem ser tratados e aproveitados pelos pichadores como pontos de manifestação para suas expressões. Já existe em outros países uma visão educacional primorosa que volta locais específicos de trabalhos, pois ao contrário disto, esta forma de manifestação só reforça o ato de vandalismo e depredação do patrimônio público.

Estranho que Na "Era do Gelo" suas comunidades usavam constantemente este artifício de pichação para demarcar seu território, intimidando seus rivais, pois naquela época a ferramenta de comunicação verbalizada era ainda muito rudimentar, agora com tantos avanços tecnológicos, mal sabemos manter um diálogo consistente e parece necessário que ainda prevaleça esta forma tão tosca. É lamentável que o homem moderno venha desprezando de seus próprios recursos. O conhecimento prevalece, mas a sabedoria e a educação ficaram perdidas no tempo e nos espaços públicos tanto dentro como fora das repartições.

O senhor havia que além da interferência na formação educacional, há no grafite uma alguma nova possibilidade de reconstrução urbana?

Procuo acreditar com bastante otimismo que a educação tende a salvar a pátria, pois é o berço de uma nação. Nesta concepção de mundo e diante tantas mudanças, como o mundo não é estático, farei então minha orquestra sinfônica: a vida deve ser vista como uma tela de arte, onde todos os elementos compõem harmoniosamente uma imagem perfeita, pode ser distorcida em primeiro momento, mas está ali expressa com toda veemência o conhecimento. Saber distinguir isto é reconhecer seus próprios valores. É assim que construímos um cidadão e consequentemente uma cidade mais saudável.

Composição da Diretoria

Presidente Honorário: Antonio Luis Ribeiro Machado

Presidente: Ruy Cardoso de Mello Tucunduva

1º Vice-Presidente: Antonio Luis Ribeiro Machado

2º Vice-Presidente: Ariá Damasceno Machado

1º Secretário: Antenor de Souza Marreiros

2º Secretário: Rina Ricci Cagnacci

1º Tesoureiro: Percy Corrêa Vieira

2º Tesoureiro: Expedito Ramalho de Alencar

1º Dir. de Doc. e Arquivo

Antônio Carlos Duarte Moreira

2º Dir. de Doc. e Arquivo

Yolanda Cintrão Forghieri

3º Dir. de Doc. e Arquivo

Antônio Oscar Guimarães

1º Dir. de Comunicação

Salvador Roberti Arcuri

1º Dir. de Comunicação

Dalva Pires Gaiha

Membros do Conselho Fiscal:

Luz Carlos Pires

Irenilza de Alencar Nias

Ary Domingos do Amaral

Suplentes:

Antonio Nicola Gentil

Janethe Akiko Nakamura Monteiro

Marina Bruna



Fevereiro, Março e Abril: confirmam as datas das reservas sem sorteios (exceto férias e feriados prolongados)

Janeiro

As inscrições foram recebidas de 4 a 30/11/2009 para os períodos: 2 a 5, 06 a 10 e 11 a 15/01/2010 e os sorteios realizados em 4/12/2009 (Interior) e 7/12/2009 (Capital). Para os períodos de 16 a 20, 21 a 25 e 26 a 31, as inscrições foram recebidas de 4/11 a 3/12/2009 e os sorteios realizados em 09/12/2009 (Interior) e 10/12/2009 (Capital). Conforme divulgado nas edições 203, 204 e 205.

Agradecimentos

A Coordenadoria das Unidades Recreativas e de Lazer agradece aos associados que colaboraram nos sorteios de janeiro: Maria da Conceição de Souza Verniz, Célia Celeide Gonçalves Fernandes, Francisco de Assis Costa, Fátima Aparecida de A. Guardia, Airton Ximenes e o dependente Antônio Augusto Filho.

Fevereiro

As reservas sem sorteio tiveram início em 02/12/2009 para os períodos de 01 a 05, 06 a 11, 17 a 22 e 23 a 28. **Carnaval: 12 a 16/02/10 – inscrições para sorteio de 02/12 a 30/12/2009 – Sorteio realizado em 08/01/2010.** Conforme divulgado nas edições 204 e 205.

Março

As reservas sem sorteio tiveram início em 5/01/2010 para os períodos: 1 a 5, 6 a 10, 11 a 15, 16 a 21, 22 a 25 e 26 a 30. URL de Areado com períodos diferenciados: 5 a 10, 11 a 15, 16 a 21, 22 a 25 e 26 a 30. Conforme divulgamos na edição 206.

Abril

As reservas sem sorteio terão início em 2/02/2010 para os períodos: 5 a 9, 10 a 15, 16 a 20, 21 a 25 e 26a 30. **Feriado da Páscoa: 1 a 4/04, inscrições 2 a 26/02 e sorteio dia 5/3/2010.**

Avisos Importantes

- URL do Guarujá** no período de alta temporada, ou seja, de 22/12/2009 a 31/01/2010 não estará aberta para “convvidados avulsos”. Atenderemos somente os associados mediante apresentação de carteira social.
- URL de Ubatuba:** informamos que o estacionamento possui vagas somente para os associados hospedados na Unidade. Não existem vagas para associados “avulsos”, devido a capacidade local.

Coordenadoria das URLs :
Rua Dr. Bettencourt Rodrigues, 155 - 7º andar - Sé
Tels: (11) 3188-3142/3143/3144/3145
E-mail: reservas@alpesp.org.br

URL de Socorro

A URL de Socorro está instalada na Rodovia Socorro/Lindóia, km 1. Trata-se de uma das regiões mais bonitas do Estado por suas montanhas, colinas e estâncias hidrominerais. Os associados que se hospedam na URL podem usufruir do balneário, que fica próximo ao prédio de apartamentos. Neste balneário são oferecidos os serviços de banhos de espuma e imersão, chuveiro de agulha, drenagem linfática, ducha escocesa, forno de Bier, hidromassagem simples e vertical, infravermelho, limpeza facial, massagem relaxante e sauna seca e a vapor. Estes serviços são cobrados a parte, fora da diária. Este diferencial da URL tem atraído associados que buscam lazer, descanso e também atividades que contribuam com a saúde e cuidados com a beleza.

Em Socorro são 63 apartamentos completos, nos quais o acesso é feito pelo cartão magnético, com um moderno sistema de segurança. A Unidade possui biblioteca, brinquedoteca, campo de futebol, cyber-café, espaço ecumênico, lago, piscinas (adulto e infantil), salas de cardêo, televisão, jogos e videogame.

Além de todo lazer oferecido na própria URL, a cidade de Socorro possui atrações especiais como a permanente feira de malhas, na qual é possível encontrar roupas da estação com preços de vantajosos. Aos que gostam de mais aventuras a região possui inúmeras cachoeiras e a Gruta dos Anjos, que são refúgios naturais espetaculares. Na cidade, as atrações são o Parque dos Sonhos, Palacete da Cultura, Igreja Nossa Senhora do Perpétuo Socorro, Museu Municipal e o famoso Mirante do Cristo. A URL de Socorro tem fácil acesso. De Campinas fica distante apenas 104 quilômetros.

Quem gosta de lazer, conforto, verde e diversão pode agendar uma estada na URL de Socorro. No mês de janeiro a Prefeitura promove o Festival de Verão e no mês de fevereiro os tradicionais blocos carnavalescos invadem as ruas da cidade. Anote e confira.